Wed 7th Feb 1917

第一萬零二百六十六號

叻報

有限公司

Lat Pau Press, Ltd.

No. II, Cross Street, Singapore.

Chinese Daily Newspaper.

本館在哥勞實得力門牌十一號

(PRINTED AND PUBLISHED FOR THE PROPRIETORS BY YEAP KWEE HOON.)

本館報章仍與前賡續辦理除禮拜外日出一紙　諸君賜閱本報者無論本坡外坡均可函致本館取閱如外坡閱報照加寄費可也茲更不惜工本從英國採辦釘書裁紙各機器以待與　各官紳刊印書籍單件並有泰西各體活字及各式花邊等延有西人排印工藝甚精所有中西文字均能代刊並有石版印字大小機器皆用精工印刷工緻絕倫更延文士書寫各體文字所有各項價甚相宜再本館所登來札原擇其有關世道人心改良進化者附刊報牘藉其有裨當世之文章當即敬謹照刊於報否亦須無礙公衆之治安名譽乃敢刊登其有讒厲或文以及支離費解者概不登錄凡諸君來札向祈自諒更須寫眞爵里方合報規但來稿登與不登均不能將原稿交回也

本報於辛巳年開辦至今已三十餘年向者南洋各埠風氣未開惟有本報首先成立然當時商業雖云隆盛但猶未知報章之益故能閱報者尚屬寥寥而且時務無多是以本報篇幅姑從狹窄既而民智漸啟要件漸多而本報亦隨時擴張將紙張增廣三次近更添設附張徽版分載要聞迺者三民主義日益昌明專制時代已經過去祖國內地由京朝以迄各省均已蔚然改觀凡制度與兵刑禮、業一切新政有如五光十色令人應接不暇加以南洋愛國僑胞亦多矯然特出可傳之事接踵而興自非再將報紙擴充恐難免乎缺漏惟是前數月間因紙張缺乏不得不將報紙暫爲縮小今則仍復舊觀以期多載時務要聞庶足以饜閱者之心而知當時之局伏望諸君無遺葑菲下採芻蕘不勝感禱之至特此附佈

朱有蘭茶煙生油土貨廣告

本號之茶煙生油均自設工廠監造貨式之[illegible]鐘之公道久荷僑胞嘉許近以祖國工業日[illegible]愛國之心日盛特由滬粵等處各名廠辦到[illegible]布凡二百餘種用之以遊內衣外衣各適其[illegible]綠襪莫不精美至於正羅福生之眞金綠[illegible]專售歷久毋變色尤非影射者所及更有[illegible]器具中西款式俱備以餉愛國之僑胞熱心[illegible]留意焉

茲將各價目列下

五斤庄鹿嘜馬耳茶現每包沽一元二五
二兩庄鹿嘜包種茶每箱沽六元二五
二兩庄鶴嘜包種茶每箱沽四元
二兩庄鷹爹鍬針古勞茶每箱九元五
五兩二百庄鍬針馬耳茶每箱十九元
四兩庄百六包清遠茶每箱八元
八兩庄一百六十包清遠茶每箱十八元
一百斤散庄清遠茶每箱二十四元
有關一斤庄眞香清遠茶每包四角
有關一百六包正六安骨每箱九元
有關一百四包正六安骨每箱九元
三金錢嘜自搾生油每担時價

各煙寄別埠在且容巴吉交貨價目
八兩四兩庄本號芬每箱三十七元
六兩庄本號芬每箱三十九元五
二兩庄本號芬每箱三十八元
四兩二兩本號生切煙每箱三十二元
二兩庄蘭花生煙每箱二十六元
八兩二兩冠蘭烟每箱十六元
以上各煙本坡交貨餉照加
朱有蘭各號足赤眞金綠

中華民國丁巳年元月初十日

星洲華商保險同業組合啓事

公啓者。我華商保險同業。爲鞏固我國商業。挽回外溢利權起見。近年來力求擴充。辦理尤屬妥善。此固早爲諸君有目共賞者也。同業等厚蒙熱誠惠顧。至深感激。茲以各公司分局開設伊始。價目間用（人旁）間有未能一致。故特聯集各公司公議自丁巳年元月初一日起。所有火險保費。悉照公定價目收足實銀。概不折扣。水險保費。回用（人旁）則視航線之安危。酌量有無。然至多不得過百分之十五。各公司經已一律遵照本組合之規定實行。諸商翁日以發達我國實業爲懷。當不以此區區見較也。如承投保統希賜足爲盼。專此奉佈。諸唯　亮鑒

聯泰保險有限公司　上海保險有限公司
永安保險有限公司　香安保險有限公司
南洋保險有限公司　羊城保險有限公司
鴻發保險有限公司　先施保險有限公司
順昌保險公司

丁巳年元月初十日　星洲華商保險同業組合公啓

恭喜恭喜。我至親至愛之同胞諸君。于今華歷時序。又是報道新年了。論暑寒之遞嬗。同胞與敝公司。固共見爲年復一年。而論感情之聯合。敝公司與同胞。當亦信爲日深一日。夫然而同胞期望心切。當冀敝公司之國貨前途。與年偕進。夫然而敝公司感謝情殷。尤祝同胞之起居幸福。與日同增也。爰爲之距躍歡呼曰。國貨萬歲吸國貨烟枝之同胞萬萬歲

檳城吉隆坡壩羅等埠均設分局
南洋英荷屬各埠概有代理
駐叻南洋兄弟烟草公司總司理簡英甫拜

辭退訪員廣告　○敬者本報訪員吳德川現已辭退嗣後其在外間一切行爲均與本館無涉特此佈聞

中華民國六年二月三號　本館謹啟

論說

願爲南洋教育家商榷一言（續）　惕靈生

舊教育者。非世所稱爲最頑固最腐敗之教育乎。其所以謂爲頑固腐敗者。祇以所學非其所用耳。至於課督之認眞。及其時間之規定。亦未嘗無可取之長。要未可一概非之。因其噎而幷廢其食也。綴按舊時讀書之法。自童年就傳後。欲其成就。至少須限以十年。無論家塾外塾。均須黎明到館。下午五時之後。始得回家。早午兩餐。多有送到館中。即或暫假回家。亦不過半時而止。此外更有晚餐畢後。重到塾內讀書。直至九點鐘。始能安息。否則在家誦習。亦至此等時間。然則一日之中。讀至十五六時之久。暑假未免過於嚴刻。恐非童年體質之所宜。然人人如是。習慣即成自然。其於體育之中。幷未有若何之影響。或以中國之人。氣體多弱爲疑者。然此固有別種原因在內。非盡由苦學而來也。夫舊學時間。已如是其嚴刻。而所學者。不過讀書寫字等而上之。則爲八股時文。再進一層。亦不過兼習試帖律賦而止。間以他種學科。即不知爲何物。甚即加減小數。亦復茫然。然祇此等八股詞章。至少亦須十年始能略窺門徑。其資質魯鈍。及教而不得其法者。更無論矣。夫費去如此光陰。如此精力。而所造成者。不過小小詞章之末。即使揣摩精到。亦猶未足以言學問。可知中國根本之學。究極深微淵博。欲保國粹。固未可一蹴而幾也。今之教育則大不然。各種學科。兼收並蓄。類多有裨實用

中國羊城保險置業有限公司開設分局廣告

(Incorporated in China)　HEAD OFFICE;- Canton

敬者本公司實備資本銀五十萬大元一次收足經交由廣州總商會調驗屬實詳奉北京政府核准註册發給第六類公字第六十六號執照專做水火保險及置業按揭各生意皆在中國內地及香港上海漢口各商埠開設多年所辦保務到處均稱安善茲爲推廣南洋七洲府生意起見特聯同南洋鴻發兩保險公司向海峽殖民地政府註册存案合計實備資本銀壹百五十萬大元開設分局於星架坡庇能二處並在七洲府各埠設立代理專保房屋倉棧貨物傢私衣箱裝修船完等項無水火意外之虞辦理格外通融價錢極其公道如遇意外尤爲迅捷賠償素仰　僑商諸公熱心愛國請認明本公司爲完全華商資本並在中國政府註册之特色加以聯同兩公司合力進行尤屬資本雄厚伏望加意賜顧就近與各分局司理人及各埠代理人接洽無不額外歡迎也尚希留意爲盼

當年董事
雷蔭蓀　香港新廣合金山庄
林護　香港聯益建造公司
伍學晃　香港茂利輪船公司
余斌臣　香港永豐隆藥材行
鄧仲澤　香港新廣合金山庄
周道莊　香港新廣合金山庄
陳霞　香港先施公司
馬應彪　香港先施公司

總公司總理人雷蔭蓀　司理人伍于瀚
駐叻總理人黃茂煒
總公司設在廣州長堤海珠頭自建洋樓
香港分局設在香港文咸東街四十六號司理人余斌臣
石叻分局設在星架坡中街五十六號專六　電話第八九五號　司理人羅寶門
庇能分局設在檳榔嶼大街四號　司理人伍于灝
吉隆坡代理瑞吉國貨公司
怡保代理廣生隆酒庄
其餘各埠代理者陸續聘設
民國六年二月七號

中國羊城保險置業有限公司啟

（前）今試就國民學校單級而論。則除讀書習字作文以外。尚有種種學科。（如修身。算術。歷史。地理。手工。圖畫。歌唱。體操之類。）燦然備陳。就其科目觀之。則童年藉此一切學科。固可稱爲不易之才。然而水中之月。鏡裏之花。虛美其觀。不可得而實用也。要其所失。亦有二端。一則在於學科之太繁。一則由於學期之太簡。童年腦筋未固。識力未充。即遽授以種種學科。豈易會其旨趣。況夫所定時間。過於短促。每日十時之後。始到校中。十二時即休息午餐。計有一時之久。迨至三四時間。即須散校。統而計之。每日在校時刻。最多亦僅五時。以此計之。則須三日乃能抵舊學之一日。（按國民學校定章每周祇教廿二小時其時間較此尤短）況夫每值星期。例當給假。而節日及國慶日等。亦有例假。約之。每年此等例假。最少亦兩月有餘。（陽曆每年五十二星期加以慶節等日即逾兩月）其以私事請假者。尚不在於此內。又讀國民學校之令。每歲訂爲三學期。其第十八條云。國民學校休業日。除日曜日外。每年不得過九十日。據此而論。則學校每年休業。總計當有五周月之多。以十二周月之光陰。而休業至五周月。則已不止十分之四。此其在校。得受教育之日。能有幾何。約而計之。今之學生。每年在校時間。僅約舊學之七十日。四年則約二百八十日。以二百八十日之功夫。欲其畢業。則雖習一中等工藝。亦不能必其成。況教育哉。又況學科林立。并蓄兼收之新教育哉。　未完

譯電

二月三號倫敦來電云。美國已將外交公文交與德使。

二月四號倫敦來電云。巴黎通信。美國與奧國斷絕交通。

二月三號倫敦來電云。美國商船侯實滔匯沉沒。

二月二號倫敦來電云。巴黎通信。法國海軍總長。在上議院宣言。德國之恫嚇。雖屬可憎。然其行動。未必有如是之甚也。我們持以鎮定。不必恐怖。回憶十一閱月以前。在法國之航業。已達七十一兆墩。沉沒之數。未及百份之五數。於此可見一斑矣。

二月四號倫敦來電云。美國商輪午間沉沒于西釐利海島附近。船上水手被英國武裝商輪救回。

二月四號倫敦來電云。華盛頓通信。美國接到駐英國伯利米德埠美國領事公文。稱謂侯實滔匯。已被警告。船上水手。亦有機會逃生。然後被輪沉沒。

二月四號倫敦來電云。華盛頓通信。現已證出侯實滔匯。係被魚雷以致沉沒。并無有接到警告。因此美國難免有激烈之戰爭。

二月四號倫敦來電云。紐約通信。魯士滑君。與其公子四人願列我行。并擔任組織一師團云。又美國氣學會。亦完全擔任爲政府力云

二月四號倫敦來電云。巴拿馬通信。巴拿馬政府。已擄德國商船四艘。

二月四號倫敦來電云。非律賓通信。德國二等巡洋艦架倫丕運士威路希林。及丕運士衣都夫列治。日前因禁在海軍船廠者。今已奉美國海軍部命令。一律收沒。船上人員。亦已幽禁於兵房云。

二月五號倫敦來電云。華盛頓通信。美國政府。實在無意收沒德人在美國各口岸之商船。以免爲啟釁之藉口。并聲明以下之船。如架倫丕運士威路希林。丕運士衣都夫列治。暨班及架倫丕運士寫美斯利。美國政府不過暫爲看管耳。至於巴拿馬政府。看管德國郵船四艘。亦爲權宜之計。恐防德人水手。自行轟沉。以致運河受充塞之險耳。

二月二號倫敦來電云。烏約通信。自接德國之書。全國人民大震雷霆之怒。有甚於魯西臺尼亞沉沒之時多矣。各報界罔不同意。紛紛要求將德國欺侮之事。示威於其目前也。甚至最和平之機關。亦爲滿腔熱血。急欲先行組織義勇團爲基礎。方可與德國理論。大抵主戰之問題。各界亦深表同情者矣。烏約港口。雖係暫爲封禁。如謂德人決將因禁之船隻。盡行鑿穿。以免爲美收沒一事。乃屬謠傳耳。近聞德國製造潛水艇三百至五百艘。將來分發各處。以堵截港口之船隻。據寄留美國德人之所說。謂恐無一船隻幸免云。亦大言不慚之極矣。

二月四號倫敦來電云。巴黎通信。駐柏林美公使。與駐維也納（奧京）美公使。在巴斯羅那（西班牙商埠）赴輪遞級約。事甚古巴云。

二月二號倫敦來電云。沉沒船隻如下。商船夾利溫及教坤（英國）夭夫律士（比國）并英國有小船六艘。

二月三號倫敦來電云。英國商船三艘。那威商船四艘。又西班牙商船一艘。昨日沉沒云。

二月三號倫敦來電云。俄國通信。去月廿六號京精沿（俄國北方之大城）碼頭附近。忽然爆炸。繼以大火。屋宇貨倉。多遭焚毀。傷人三百四十四名。內軍官三人。兵士九十九人。并聞有三十人。因此斃命。該處刻下再爲整頓。可照常作工云。

本坡

草聖壽終　◉古實子國尹溪石先生。年經八秩。精神矍鑠。并無老態。前者屢遊叻中。除會晤舊友外。則以書法爲知交之投贈品。得其書者。莫不珍同拱璧。蓋先生書草書多渴直入二王之室。故人咸以草聖目之。先生在叻。知好甚多。去歲夏間。乃由南洋往滬。不意昨日。廣福成號□□君忽接先生諸嗣相晉君由滬來信。云先生於客歲仲冬之朔。壽終滬地等語。叻地知交。得聞是耗。不知作若何之悼歎矣。再按先生前在叻地。手書對聯屏幅甚多。初時人皆貴之。然欲其書者。尚可徵購以換。今先生業經作古。則手書止此。不能再多得一字。然則此等墨跡。更堪寶貴。願藏有先生墨寶者。不可忽忽視之也。

汪精衛君之近訊　◉汪君精衛。旅法研學。不問國事。論者或謂其厭世。實則汪君之志操抱負。迥異常人。近得其答國內友人書一通。介紹如下。凡敬愛汪君者。可以此知汪君之志也。奉讀來書。悃感無似。兆銘去冬來法。未幾而袁氏稱帝。西南討賊之聲。相接而至。中心旁皇。不可終日。既而自決。義師有成無敗。則已。若不幸而敗。則必星奔而歸。與諸君子同暴骨於沙場。必不令諸君子獨死。而兆銘獨生。君知我者。當不疑爲於事後始作此言也。迨好音稠疊。撻伐既張。元兇自殞。約法國會。以次恢復。斯時國內景象。殆可謂殷憂未艾。而大本已立矣。元年以來。兆銘亦嘗與諸君子戮力。共此艱難。及大局粗定。即亟亟舍去。當時固有以恝然相責者。而兆銘之志。則以革命後之最大希望。莫如藉言論出版之自由。以傳播真理。而移易國人之思想。此而不圖。則前此之從事革命爲無意義。故不憚拋棄一切。而致力於此。而致力之道。莫如一面讀書。一面以其所得介之國人。此西行之所由來也。顧薄志弱行。不能自已。癸丑乙卯。倉皇東歸。如奔喪然。今春又將歸矣。以得對諸君而止。今請簡以告君。義師敗而必歸。則義師成而不歸。於以決矣。或者以不得已而出亡於外。今胡不歸。然兆銘之西行乃在民國元年南北初定之時。其時固非有所不得已而出亡。亦非百無聊賴而始從事於此也。是故知兆銘當日西行之故。則必不以今日之不東歸爲訝也。旅歐雜誌。兆銘雖爲編輯者之人。然以頻年奔走。學殖荒落。所以介於國人者殊寡。此所深自慙恧。各惟有一日不死。即一日自力於學。庶幾將來所能介於國人者。視是今爲多也。比來起居何似。殷以爲念。汪兆銘白。

柔佛寬柔學校學生成績品展覽會簡章

（宗旨）本會以本校開辦以來。此四年間。學生平日之實在成績品。分類陳列校內。俾各界士女。到場參觀。使未深知學校教育狀況者。皆恍然于新教育之價值。

（會期）本會以大中華民國六年二月十一號開會。至十二號閉會。（即丁巳年正月二十日起至念一夜止）

（會所）本會所即在本校內。各種品物。均陳列于各堂室中。

（品物）本會出品。專以此四年間。新舊學生。得各科教師之傳授。而確由其自成之品物爲主。以符本會名義而昭大信。並陳列各教育用品。及徵集本坡物品。（另有簡章）以增進會場之盛況。

（職員）

會長　本會公推會長一員。以督率全體會員。履行會務。

監理　本會設正副監理各一員。主監理會內一切事務。

評判　本會設評判六員。主評定品物之高低。請由會長核獎。

幹事　本會設幹事長一員。主督理一切會務。

幹事員四員。以二員專主售賣品物。二員與幹事長料理會務。作二日輪流。

會計　本會設正副會計各一員。正會計主收支錢項。副會計主襄助正會計。經理錢項。

料察　本會〇料察六員。主維持會場秩序。

書記　本會〇書記二員。一記草簿。一謄清及結算。以便呈衆核察。

陳設　本會〇陳六員。主未開會前。到場經理陳設事務。

售券　本會〇售券九員。主售入場券。每日作三班輪流。

收券　本會〇收券九員。主收入場券。每日作三班輪流。

守護　本會〇正副守護長各一員。主督率各守護員。守護品物。

守護員二十四員。主守護品物。

（經費）本會經費。除臨時募捐外。如有不敷。則以學費項支用。俟閉會後。設法補充。

（軍樂）本會設軍樂一小隊。約二十人以助雅興。

（消防）本會設消防一小隊。以預防意外。　〇代設

王如義君來函照錄　◉頃接王如義君來函云。昨夜乃上元佳節。本坡人士。遊行街道甚衆。大有絡繹不絕。肩摩轂擊之概。可謂一時鬧熱也。邇弟行到克街。見道途擁塞。觀者如堵。步行不能。車行亦不可。詢厥何因。始知是因燃炮。係由某妓院三樓吊一串炮落至地下燃燒之事。故道路觀者致有如是之衆。特筆記之。乞新貴報代刊新聞欄爲要。并寄語一般妓院。勿迷信而擲此有用之金錢可也。（下畧）

竹齋先生台鑒前日閱報章并本會日記載　閣下函辭坐辦一職聯傳其名竊念本會自承　閣下擔任坐辦職務以來不憚艱難不辭勞瘁夙夜匪懈於今八年茲者決意告辭理宜共諒苦心勉從尊意惟是時局方艱會中事務特理尚多尤須藉重　老成以資襄贊本月一日大會衆經出席諸同人議決發具公函力爲挽留在案用特瀝函布達務希　俯徇衆意勉予擔任以維大局切勿稍萌去志是爲至禱耑此公佈即請　大安

陳德潤　陳仙鐘　沈佳趁　藍偉烈
陳若愚　王邦傑　盧新科　黃仙舟
朱巽行　陳榮光　何德全　黃有淵
薛中華　謝有祥　王會儀　洪神扶
吳思信　李智安　薛武院　張茲文
王審圖　林德潤　公啟　川

民國六年二月七號

麻株巴轄中華商會舉定丁巳年第八屆正副會長及各職員廣告

會長張兩順君　副會長黃怡根君　財政華寶公司　坐辦李獻石君　文案許耀文君　查帳何國珙君　黃紀年君　會董林仕份君　甄寶臣君　陳瑞和君　陳桃毅君　陳雲有君　雷泉鐵君　柯璧臣君　林奐淑君　王大紀君　莊丕唐君　孫興臣君　吳筱梅君　吳義汀君　楊允鵠君　陳昇位君　劉紹基君　鄧淯鑄君　賈乃淵君

丁巳年正月十六日　麻株巴轄中華商會公啟　川

聘請教員廣告

本會公議欲聘請教員兩席。每席月束修五拾元。供膳由會供給。以曾經師範畢業或中學畢業領有憑照。兄以純粹國語兼通閩粵音不染嗜好者爲合格。倘有熱心教育者。希爲寫信及填履歷前來或託叻坡各校校長推薦。以憑公同選擇。如或合格。當即備函致聘。餘恕不作覆。聘請日期以撤消廣告爲止。此佈。

丁巳年正月十六日　麻株巴轄中華商會公啟　卅

朱廣蘭茶烟生油廣告

本號創辦名茶紅烟生油各港轉售已歷六十餘年矣貨真價實衆各皆士商嘉許故行銷海外遐邇咸知今加辦中國土布毛巾綠襪笠衫烟紙各款皆選超等土貨價值從廉現新貨絡繹運到以便愛國諸君知所採購焉倘蒙光顧極表歡迎

紅烟生油價列

朱廣蘭八兩一百四十包紅烟　每箱售銀卅八元
朱廣蘭二兩五百六十包紅烟　每箱售銀卅八元
朱廣蘭二兩四百廿包幼花生烟　每箱銀廿六元
朱廣蘭四兩二百八十包生切烟　每箱銀四十元
和生八兩一百四十包紅烟每箱沽銀一十九元
寶珍八兩一百四十包紅烟每箱沽銀一十七元
朱廣蘭自榨月曬生油　照時價

◉茲將各款名茶分列于後

朱廣蘭壚罍二兩百六十四〇包龍茶每箱六元二五
朱廣蘭象罍二兩百十六〇銀針茶每箱銀八元　古勞
朱廣蘭八兩庄百四十包六安茶每箱銀八元
朱廣蘭八兩庄二百〇舊清遠茶每箱銀廿四元
朱廣蘭五十斤散庄舊清遠茶　每箱沽銀七元
朱廣蘭一百斤散庄頂舊清遠茶每箱銀卅六元
朱廣蘭四兩庄百六十〇舊清遠茶每箱銀七元
朱廣蘭五斤庄八〇馬耳茶每箱沽銀八元八角
朱廣香二兩庄百七十〇〇種茶每箱四元二五
廣寶泰二兩庄八十三〇〇種茶每箱一元八角
另有仲光各款烟枝中國雪白烟紙如蒙　賜顧取價從廉　以上〇代包

星架坡中街門牌卅號朱廣蘭啟

丁巳年正月初十日

廣東

莫擎宇自請辭職　△潮梅鎮守使莫擎宇。昨自議會彈劾一案發生後。昨特來省。謁見譚代督軍。請予辭職聽候查辦。幷以案內侵吞公欵一節。係因獨立之際。餉糈浩繁。迫將解省稅項。截留二十餘萬。連同籌餉局捐欵八十餘萬。共計百萬有奇。惟任內收支欵目。均有籌餉局長丁正帳。及該局紳董。帮同經理。有案可稽。今議會彈劾案內云云。殊與事實大相反對。日間即將任內收支實數。解省核算。以釋羣疑等語。當由譚代督軍溫諭慰勉。幷飭其尅日回潮。免荒職守云。

佛山通信　△佛山賭館。開設多天。而豆豉巷之廣盛公司。其內容係坐收全鎮牛牌番攤賭餉。指稱官廳核准。惟無正式佈告。似尚不可以告人者。祇于門首。站滿軍隊。藉資鎮攝。一般賭徒。趨之若騖。迨上月十三號早。該公司忽標出本公司未安。現完全退辦。所收定餉。如數交回等字。此亦一黑幕矣。　佛山護國軍第三師第五旅長鄧文輝。暨所部鄧團長。日前因陸鎮守使蘭清。赴瓊履任。將上路西南軍隊。抽調移赴駐紮。前以鄧團之軍。填駐該處地方一節。查此種消息頗可靠。茲因遞還鎮內防務。過員填紮未就。現仍未遵調。故連日賭禁大張。可明目既縱也云。

高明粮差不收紙幣　△公會列位先生鑒。前月廿四日各報登載本省長公佈。各屬錢粮繳欵。准用本省紙幣。加一五補足大元水等語。故南番各屬所收錢粮。均准收紙幣。與儀毫無異。獨我高明縣屬三洲各粮站。以隔省遙遠。省長耳目所不及知。竟然不用紙幣。強索儀毫。即中央紙幣。亦不肯用。似此行爲。其意係將所收之儀毫。到省轉換紙幣。繳交財政廳。以飽私囊。收粮之司事。入息定必不少。惟可憐一般之粮民。負担過重。貴公會主持公道。請將此事發登各報。實爲德便。高明縣全體公民叩。

張勳又無理取鬧　△張勳倪嗣冲又借十七省名義。爲第三次各省聯合會議。有緊要通電到粵。謂此電已於前晚到京。幷聞其所要求者有三條件。一國家政權。照臨時約法。應歸國務院完全担任。大總統不得橫加干涉。二國家政權。既如以上所言。則國會更不得橫生枝節。多方阻撓。三中央政府應立即將財政總長陳錦濤。司法總長張耀曾。交通總長許世英免職。以謝國人。

高麗眞參

本行奉本政府高麗參尊賣局委任在南洋發賣高麗眞參總經理茲特與本坡絲絲街十二號門牌益成公司幷老吧剎口門牌四十號錦利號商議所運到眞參概歸該兩號代理發售諸　商翁如有求購高麗參者無論躉發零售務祈向本號代理人益成公司錦利號商議價目格外從廉特此廣告即希公鑒

三井洋行暨代理人益成公司 錦利號公佈

中華民國六年二月五日

營業聲明　〇啟者本坡義學口門牌十四號金鋪華義號經營業於去年底停歇茲由余稅到此店改號開張日後生意盈虧以及一切事宜概與金鋪華番人無涉特此聲明

丁巳年元月十四日　姜朝榜謹啟

怡昌公司番梘梳打出世

商戰之局在昔爲劇決雌雄角勝負孰得孰失昭然在人耳目歐美之駕全球而控諸邦其非商業之盛哉比年以來互相兵擊龍爭虎鬭靡有已時轟烈之聲影響寰宇而之往來商舶循環不竊貨物懸選日增月盛今則海道障礙塞經鮮通商品罕逢售價驟漲商場受損已不堪言即如番梘梳打兩宗爲物甚微其値亦增至數倍此外概可知矣思有以補救之非振興工藝多所製造不可本公司留意於此用特選擇上等資料招我國人精造梳打及各種香梘條梘孖梘卓有成效其堅實香滑實與舶來品無殊而貨美價廉又足以維持商務於萬一若夫有志之士推類而擴廣之以挽利權而收實效爲本公司特其嚆矢耳　諸君惠顧無論零沽批發價格公平外埠定造販銷多少一任自由或自由商標亦聽其便配付無不妥穩本公司總發行所設本坡荅巢路皇后街一號門牌合併聲叙伏冀　垂青

總代理　星洲玻璃後街二十六號門牌怡和棧　電話七四六號　水仙門大馬街門牌四十號怡興行電話一四四二號

新嘉坡怡昌公司製造香梘梳打謹啟

丁巳年元月初十日

吳成源茶煙公司廣告

本公司紅煙揀選正地道上等煙葉不惜工本悉心配製香醇味厚甜喉生津兼備各樣名茶揀選精良烘製得法俱佳品也如蒙　惠顧格外歡迎

△茲將紅煙名茶價目開列▽

吳成源火船嘜大包壹百四拾庄紅煙每箱沽銀三拾六元
吳成源火船嘜中〇伍百六拾庄紅煙每箱沽銀三拾六元
吳成源火船嘜中〇弍百八拾庄紅煙每箱沽銀十八元
吳成源鹿球嘜四兩二百八拾庄紅煙每箱沽銀三十六元
吳成源雄雞嘜大〇幼絲一百四拾庄紅煙每箱沽銀卅四元
吳成源雄雞嘜中〇幼絲五百六十庄紅煙每箱沽銀卅四元
吳成源雄雞嘜中〇幼絲二百八拾庄紅煙每箱沽銀十七元
吳成源雄雞嘜細〇幼絲五百六拾庄紅煙每箱沽銀十七元

△本坡沽每箱加稅餉銀六元▽

吳成源雞嘜二兩壹百六拾庄古勞銀針茶每箱沽銀八元
吳成源雞嘜二兩一百六拾庄正山〇濃茶每箱沽銀七元
吳成源雞嘜六兩一百六十庄六安茶骨每箱沽銀八元
吳成源雞嘜八兩壹百包庄頂舊清遠茶每箱沽銀十一元　以上〇代包

舖在馬交街門牌六號電話壹仟四百八拾號
吉隆坡吳成源公司枝店　經理人鄧伯晉君
芙蓉廊街門牌一百零六號
怡保小吡叻坝羅吳成源公司　總代理人李崧章君
彼店休芳街門牌三十二號
芙蓉大馬路　代理人海泉號
蘇坡絲絲街　代理人丕盛號
坤甸　代理人賡生堂

丁巳年正月十一日　石叻馬交街　吳成源謹啟

美國紐約準

波典牛乳公司製造

飛鷹牌牛乳

若有變壞之罐限領貨後一月內來換過期或號碼不對無效

本坡政府　採爲軍用

牛乳之清潔與否在取牛乳得法與不得法而已猶牛體之精強與否在飼養牝牛得法與不得法耳波典公司之牛乳所以新鮮厚結純化及種種優勝其法無他不過使牛體平時潔淨而處廣大之牧野多吸空氣製造飛鷹牌牛乳係格致科學上乳油糖質等物務求配合勻當故嬰孩不獨得衛生肥壯且齒牙完好骨架健全肌肉堅強否則配合不得其法若乳油過多則嬰孩外觀雖肥壯中實軟弱故將飛鷹牌牛乳飼養嬰孩較其他食物更美又有牛標牛乳水及化氣乳兩種皆取自壯健牛母以最合衛生之法裝罐理其事者盡係上等專門技師可久藏不變色味如新牛乳然且便於携帶旅行最合南洋一帶之地以其能降火氣消洩腹中渣積不特滋養身體而已並此佈告

鷹標老牌牛乳僅有一種無大小之別買客諸君乞細審罐頭以杜假冒

中國南洋總代理　公利洋行　中華國貨公司　謹啓

電話第一千六百八十九號

民國六年二月一號

韋廉士紅色清導丸
PINKETTES

面發紅瘰殊不雅觀如何治法

皮膚熱癬以及面現紅瘰殊不雅觀且深以爲苦其致病之由係因大便閉結所致也上海季潤生君前係濟南青年會學生自知病源之由來服用韋廉士紅色清導丸而獲全愈請觀其所云如左〇余常患便秘恒數日不下遂致血脉不清面部紅瘰累累欲覓醫藥苦無良方兼之此間氣候溫暖而身體倍覺煩燥適有友人勸余試服韋廉士紅色清導丸余即往購服果然神效無倫一瓶未盡大便已通面部紅瘰已退且身體異常清爽也韋廉士紅色清導丸爲專治大便秘結所起之各症即如胆汁不調痰病頭痛口氣臭穢等患是也請向藥房試購一瓶或寄郵票叻銀五角至星架坡士庫街韋廉士醫生藥局原班郵奉一瓶郵力在內

如何能使閣下與尊夫人强健則小兒亦康壯

凡夫婦之血氣充盈強健有力首賴血液鮮紅稠濃俾所生子女得獲強壯肥胖美麗聰吉也

即嬰孩既生之後爲父者尤賴強健氣血充足則經營事業暢茂裕如俾家庭得享怡樂也爲母者猶當強健有力俾乳汁濃厚肌膚豐盈筋骨有勁驟使精力復原也

韋廉士大醫生紅色補丸非但能生有力之新血且使全體康健能令男婦氣血康壯精神驟振俾所失之精力立刻復原也能使軟弱男子強健有力一生安樂幷令貧血瘦少血多愁多病之婦女精力復原胃口增進目有精彩面色紅潤遍身有力月信有序絕無疾病也凡乳母之服用韋廉士大醫生紅色補丸者定必遍使乳汁增多而且有力也閣下是否軟弱之男子耶或尊夫人虛體羸弱乎或瘦弱多病耶或嬰兒不能長大因乳汁稀薄無力之故也非乳母之乳汁濃厚有力不可得肥美之小孩耳如有以上諸恙歟須試服韋廉士大醫生紅色補丸萬勿遲誤因其功效可立而待也凡經售西藥者均有出售或直向星加坡士庫街韋廉士醫生藥局函購亦可　星加坡銀　郵力在內

DR WILLIAMS' PINK PILLS FOR PALE PEOPLE

奉送小書　此書名曰何物可食如何食之此書係專論飲食之道如欲索取即須來一名信片可也原班郵送

福建

新機烟厠 △廈門禁烟。雖功令日嚴。而煙館，多。蓋凡破獲烟犯。皆判其貨財。不辦其犯禁也。故吃者自吃。對於厲禁。無甚執行。茲竟有出奇者。如人家婦女。有嗜好者。在家私吸。恐被掩捕。乃有一種私組女烟厠。專爲婦女前往私吸。敗壞風俗。曷可勝言。昨禁烟局在戶部。破獲女煙厠一所。女犯四名。此等特別犯。若聽判獄無災。則女厠必接踵而起。大爲烟政之害也

返省銷假 △福州來函云。省議會庶務員鄭元勳氏。即前南平縣城保衛團團總。前因告假回延。以南鄉土匪擄勒一如舊觀洋尾鄉陳浦阿家被勒贖一萬二千五百元。昨九日夜。又擄上地鄉鄭獻謨家子姪工人十餘名。勒命。容探再誌一時間轉與各長官面商派兵剿除。並保衛團抽收排捐和代辦費有年。因此伸薪。激烈反對。稍嫌取銷。暗使商家不允其抽。忽于日昨要求鄭氏。仍舊開支其薪水。一面轉代收前項捐費。鄭氏與小部章。且前後反覆。爲情何小人。日前鄭議員接到省電催促。即買舟上省云。

白晝搶劫 △去月五日午。南台中亭街昇餘鐵庄。遣其徒攜有台票一千餘元。擬向福建銀行兌換。道出下杭街轄營街。突有穿着洋裝口操台音者二人。實施攔搶。扯斷其袋之帶。有伴夥一人。趕前將扯斷袋。急行奪回。該強盜遂由潘公橋方面逃脫。噫。橫衢大道。白晝搶劫。自下杭街道至潘公橋。竟無一警出頭干涉。縱之使逝。警察雖辭其咎矣。

學生遊廈 △廈門函云。去月廿一號早。天草丸城津丸兩輪。由臺灣來廈。載有學生隊式十百名。由海後登岸。各生均隨帶行裝。並執日記在手。沿途詳記街道地名。旋由港仔關帝廟巷城。鼓浪嶼洲仔尾廟宇處游歷。到地時。且留心觀察我地學校教育社會風俗土地物產。現即寓城內。實屬學生游歷者。亦可引吾人之注意矣。

新式火種 △廈門函云。人家炊爨。必用柴炭。然起火之時。必有物以引之。乃能燃燒。自汽油由外洋來。取其易燃。每以之灌注柴炭。使其起火。究竟用費貴重。又有危險之虞。或因此而致火災。亦所在多有。本廈街東華洋行。新發明一項火種。狀如三角棉團。每塊二文錢。價廉而輕。以之起火。甫着即燃。極爲簡便。足誠人家所必需之要物也。該行並招有。特出數千塊。沿街逐戶。分送一塊。並廣告一張。以廣招徠。且用上又添輕便之起火種也。

農會開會 △漳州來函云。龍溪農會。自夏間舉正副會長後。該因地點問題。乃移于府學內舊教官署址。去月十六午刻。特開研究大會。本日首界到者。縣道立公共苗圃長蕭超南氏。縣科長某氏。暨佐吳佐蘇。紳界及農界。到者頗多。先後演說。並將來進行之計畫。

南明小學校招生廣告

本校前於陰曆正月十七日開學。近因諸校董議決將校務切實改良。有志向學者。不論新舊生。均須早日來校報名。俾可預備班數。此佈

中華民國六年二月三號　後吧窯鳳山寺南明小學校啟　刊

助款興學芳名

新加坡南明學校。緣於民國四年冬募捐興學。蒙本邑諸君深明大義。慷慨輸將。一時踴躍認捐者。由民國五年元月即倡辦開校。迄今年餘。未曾登報表揚。因捐款尚未收齊。亦以待富仁不讓君子美。茲經董事會議將芳名條登報上。凡有認捐未交者。或遺漏未收者。以及熱心再捐者。容後收齊再爲登錄鳴謝

承日興捐五百元　鼎盛興捐四百元　萬興利捐三百元
劉聯令捐三百元　王伯達　洪光鷹　蘇潮直　林箕菊
林箕富　以上各捐二百元　傅英蓉捐一百元　傅維璽
葉燕紹　林有着　謝惠南　王文微　洪德志　梁禾吉
開源興　呂德春　戴壁季　以上各捐一百元　王召雲六十元
黃孫芳捐六十元　洪神扶捐五十元　傅孫璧　王可朮
謝平治　梁衍芳　傅宇肇　黃和成　蘇金興　梁順盛
以上各捐五十元　黃奕寧捐三十元　卓和順　洪光安
謝致成　林謀燦　強錢坑　萬綸興　榮興號　以上各捐卅元
傅孫鳥捐二十元　洪維買　廖永成　王召然　卓子龍
李豐春　卓瑞興　卓德興　梁榮春　卓復春　新戊安
以上各捐二十元　振合順捐十六元　王輝煌捐一十元
黃太和　傅孫昭　傅孫樂　侯西反　林本源　董春安
林嘉寮　傅德成　寶源堂　林瑞成　新叶遠　黃福泰
陳成和　黃成泰　黃叶泰　新泉泰　叶和成　新長興
復順興　黃叶興　福叶昌　梁德勝　卓振利　以上各捐十元
王智召捐二十元　王才召捐肆五元　黃和橫捐三十元

中華民國六年二月三號　新嘉坡後吧窯鳳山寺南明學校籌款處　啟　刊

福源號　福馨紅烟

本號代理怡馨紅烟價廉味美久爲僑胞稱許現今獨山福馨烟莊主人爲提倡土產推廣營業兒特委任敝號代售茲者運帶[illegible]用敢爲我衆僑胞告知如欲嘗[illegible]地道紅煙者幸勿交臂失之此佈

▲寄往外埠丹戎巴[illegible]交付[illegible]列

怡馨　大包一百　四十庄每箱　FY31[illegible]五元
怡馨　細包五百六　十庄每箱　FY[illegible]二[illegible]五元
怡馨　細包二百八　十庄每箱　FY5十[illegible]元半
福馨　大包一百四　十庄每箱　FY三[illegible]五元
福馨　細包五百六　十庄每箱　FY三[illegible]五元
福馨　細包二百八　十庄每箱　FY7十[illegible]元半

木坡洁加枕銅每箱[illegible]正
吉隆坡和豐人鳳詳[illegible]

民國六年二月五號
壽木街二百十九　電話一四七七號　福源號啟

醫聖楊耀宗專科　夜郎香症實愈藥丸

男科保種要藥　久瀉遺洩　固精丸　固本填精

此丸不惜工本上等藥料監製專理腎部體虛固本生血生精壯陽力久戰不虛種子保體衛生藥品專治久流白濁夜夢遺洩滑精糊口腎虧陽衰不堅舉子嗣難夜尿多疴腰膝軟痛藥到立見功效精神生氣血強種強體保腎還少實驗良藥每罇定價一大元每打十元

包愈花柳骨痛水　速愈花柳搜毒丸

此藥水扶元攆毒救世之金丹專治花柳遠年近日毒入筋骨疼痛寸步難移遍身上中下各部見痛或消或腫走上走落常時復發餘毒未清筋骨酸軟返風見痛結毒堅腫痛爛輕重各症楊梅毒疳發腫便毒魚口暴發不愈險危重症見腫見痛各部腐爛花柳諸般大小新舊等毒可疑發毒藥到立見功效逢毒必解逢痛立止逢爛快捷生肌逢症實愈天下第一家靈藥入口香甜藥性正氣並無辛苦消壞傷身之弊老少強弱可服萬靈萬愈良藥限飲一樽包愈連服六日逢毒掃清

（價目）大瓶每枝二元五角　小瓶每枝一元

此丸中外第一家醫花柳症包保全愈神藥專治疳疔苦累便毒魚口橫痃堅毒骨痛淋濁痔漏餘毒未清痛腫瘡爛瘰癧花柳險危重毒諸般各症遠年近日等毒藥到患除輕症三四日可保全愈如重症解毒甚速廣症快捷實事求是之良藥萬醫萬全之金丹藥性溫敵正氣解毒猛力並無辛苦瀉泄傷身之弊如初染瘋症及前有慎服此藥嗇毒斷種之藥速食此丸兩料包保解愈亦無斷種之患經驗數十年妙藥存心行世挽救同胞如有花柳之毒不論輕重症此丸一樽立能功效快愈此丸單內治症用藥內外批明醫理自花柳者買丸一樽勝過請醫師多矣不妨一試方知不謬每丸學分五日服每服有廿四點鐘之藥力每枝二元

分售處
吧城三昌公司　馬六甲安樂藥房　三吧冷五洲藥房
泗水三昌公司　太平會豐商店　棉蘭中法藥房
庇能中法藥房　金保會豐商店　泗水中華公司
坝羅會豐商店　小坡會豐商店　吉隆坡五洲藥房

總代理　石叻大馬路　會豐商店

片如有欺言獎合育亭賞[illegible]固銀壹千大元

正育亭賓　YOHIMBIN　鷓鴣標固本片　TABLETS　返老還童

鷓鴣牌子正育亭賓固本片用育亨賓樹皮製鍊成精具有育亨賓之性質入所共知再合以貴重藥品化學泡製性極和平無燥熱霸烈之弊有返老還童之功與別家所售無育亨賓實者不同如君不信請一試之此片專治陽痿不舉及一切虛弱等症最爲靈驗老人青年弱體無論皓首老人青年弱體連服三天定必元陽充足活潑生機操勞精神無論何種補品均未有此藥之功效與神藥之靈丹昔家之寶所謂云贊天地之化育易曰精固是以幹事惟此育亨賓有爲謂子不信請嘗試之經驗者所贈保證書多不勝載總以過來人乃能道其詳

（服法）每日服三次每次服一二片用茶送下連服三天定見奇效從此根本堅固自能任意繳樂可保一生康健

（註價）邇來藥物騰貴前途紛紛增價本商店不得已而加增激衣以顧血本賜顧諸君伏祈見諒

（價目）每枝壹元八角　每打拾捌元

分售處
小坡會豐商店　暹邏中法藥房　吉隆坡五洲藥房
金保會豐商店　馬六甲安樂藥房　泗水中華公司
太平會豐商店　安順漢昌公司
三孖冷五洲藥房　巴城三昌公司　坤甸坤南安棧
棉蘭中法藥房　泗水三昌公司　庇能中法藥房

丁巳年正月初十日

總代理　石叻大馬路　會豐商店

叻報附張

每日隨報附送
星房虛昴停刊

專件

梁啓超蒞潮州旅滬紳商歡迎會演說詞　續昨

每歲輸入之超過其額極巨。其學者及政治家。時有確穩之企圖。謂二十年以後。庶幾得脫離債務國之地位乎。豈期歐戰以來。不及二年。乃由債務國。一變而爲債權國。日本銀行。前有準備滙兌之欵。凡二萬萬餘。存之倫敦。每歲常蒙損失。故所存之額。不敢公開。今蒙歐戰之賜。自前歲已公開矣。去歲上半年。其所存之額達六萬八千萬餘。而三井則積貲至四千餘萬。三菱則積貲致三千餘萬。至於航業。往者日本輪船。其數無多。今則眺望太平洋。飛航之來往十之八九皆日船也。夫日本以豫期二十年後始致之業。一逢機會。即收其效於目前。而我値此機會。乃絕無所獲。爲問此咎果孰尸之。彼政府官吏有應得之罪。固無所逃其責。而我商人。則亦與有罪焉。蓋我國現在商人。太傾於保守。保守念重。則隔於自棄而不知。例如滙錢莊。非嘗被人不能辦。銀行非外國人不能辦。此種觀念。幾牢不可破。不知彼人也。我亦人也。安有彼能辦。而我不能辦者。須知今世之商業。須有大規模。實言之。則今後非有限公司。斷不能獲大利。今商場中人。聞有限公司之名。輒掩耳而走。以前此失敗者之多也。不知前此之有限公司。多由官場提倡之。管理其事者。非爲候補道台。則爲候補知府。以官吏揮霍之手段。經營商業。夫安得不失敗也。若任事者有相當之學識技能。而以生計主義經營之。則有限公司。何嘗不可辦。如彼商務印書館任事者。何嘗非讀書人。然以商業之原則經營之。今遂坐擁奇贏矣。可知前此有限公司之敗。咎在任事者不得其人。非此業之不爲也。抑有限公司之經營。常須有專門之學識。前此斯業之失敗。又常以缺乏此項學識。故今國中一部分人士。亦知此等學識之不可少矣。於是有出洋學商業者。然留學之人。不出於商界。學成歸國。不得資本。欲集股以爲之。而素乏信用。事不易成。故此項人才。無所用之。今若能由商家派遣子弟。以學商業。學成之後。已既有資。即或不足。提倡亦易。如是則專門學識之人才。得用武之地。商業之發展。將一日千里矣。此等計畫。使能早二十年或十年而爲之。則今日何至落他人之後。茲藉外國商業之繁榮。然東隅雖失。尚可收之桑榆。孟子曰。七年之病。求三年之艾。及今圖之。事猶可爲。竊取以此爲同鄉諸君告。以潮商之雄於資力。所缺者新計畫已耳。非資本也。竊盼大放宏願。一新商業之規模。以爲全國之模範。則非獨潮州之幸。抑亦中國之幸也。

抑啟超又有一言。欲以告諸君者。蔡公松坡。爲國捐軀。功在天下。人皆知之。蔡公此次起義。以數千之兵。臨陣指揮。二衛兵皆中彈死。蔡之不死。幸而免耳。當師次大井驛時。因苦戰數月。全軍疲勞。自將官以至士卒。環請退守永寧。松坡以軍一退。則大局將不可收拾。而將士疲勞已極。不允其退。而軍之戰。又非人情。於是仰天長嘆。爲取槍將自殺。繼思此身一死。則護國軍瓦解矣。於國何補。乃強起親臨各營。對士卒演說。勉以大義。聲淚俱下。士卒皆感泣。許以死守不退。松坡乃召高級軍官會議。謂軍心已轉。不可言退。時尙有式車官請退。松坡叱斬之。於是無敢言退者。軍心遂定。未幾別運韜略。時奏奇捷。袁軍爲之膽落。松坡在軍中。軍書旁午。夜不得寢者幾四十日。在健康之人。猶易得疾。況以病軀當之。此其所以致不起之疾也。松坡爲國犧牲。現諸知友。擬爲之建一圖書館。以作紀念。已得大總統段總理。及多數督軍省長贊成。俟章程印成之後。當分送于同鄉諸君。因承厚愛。故並敢以奉相告。意者其亦樂成斯美乎。　已完

談屑

煥儀

吾聞之。有某塾師善於運動。故學生比他塾爲多。又聞之。有某塾師不用運動。而學生則爲各私塾之冠。

吾聞之。有某醫士善於運動。故得主某處醫席多年。又聞之。有某醫士不用運動。亦得主某處醫席多年。

吾聞之。有某醫者善於運動。故入息頗豐。彼其惑者多妓女之流。侍妾多至七人。費用之奢。逾於殷富。

吾聞之。有某賭婦善於運動。雖屢次賭敗。負債纍纍。而賭傳場中亦時見其人。賭性之豪。逾於男子。

吾聞之。有某縫衣匠善於運動。年前攜人之妾。潛逃回港。今覓復回叻地。欲再施其伎倆。

吾聞之。有某術士善於運動。去年十二支賭場最盛時。月得賣卜之資。計約百元有奇。今則經已被人識破其僞。難再施其伎倆。

吾聞之。有以塾師而兼爲星相家者。

吾聞之。有以醫士而兼爲星相家者。

傳記

李馬奔傳

嗚呼。我中國今日民族之衰弱。心心(人旁)然。[illegible]然。雖伏於外人勢力之下。其有僑居外國者。外人[illegible]東縛之。踩躪之。無復能奮鬪自雄者。我國人無尙武精神。委靡以至於此。烏知三百年前。有以匹夫崛起。不階尺土。與歐洲強國抗爭。雖仆屢起。曾不少挫。偉矣哉。[illegible]之據臺灣以抗清師。不是過也。顧其事史乘不載。故老不傳。至今無能舉其姓名者。嗚呼。吾一述李馬奔之軼事。[illegible]我民族崇拜英雄之思想。何其薄弱也。

李馬奔者。泉州人也。泉地瀕海。其爲人多雄[illegible]奇氣。明萬歷間。官斯土者。多苛法糶民。民恒苦之。[illegible]少即不樂居內地。去而爲海盜。數出沒海面。以劫掠爲[illegible]。審慄慨與其曹言曰。我輩[illegible]時爲盜。要當如徐福之[illegible]日本。虬髯客之得志於扶餘。但待時而勤耳。衆[illegible]壯其[illegible]會海上有帆船來自馬尾剌者。馬奔掠之。即以[illegible]。率帆船六十二艘。水陸各兵二千。婦女千有五百。直[illegible]。時萬歷二年冬也。

斐律濱者。小呂宋一大海口也。小呂宋距廈門[illegible]七十二更。日斯巴尼亞國米[illegible]之。仍名呂宋。中國人[illegible]斐律濱爲小呂宋。遂以西歐之王國爲大呂宋。大呂宋以[illegible]斐律濱。宿重兵於此。馬奔旣欲攫取斐律濱。[illegible]馬尾剌灣。使部將日本人庄公[illegible]兵六百人先入。[illegible]舟多遲者。[illegible]兩艷幾二百人。庄公收合殘兵。[illegible]外[illegible]

朱中興 救時普濟水

本主人特委石叻衛安公司爲南洋各屬一帶總代理凡南洋羣島各埠商號如欲就近採辦或代理發行者可直與石叻大馬路衛安公司商訂不拘大帮零沽一律歡迎價格尤爲克己

每樽價壹角

◉注意)(注意) 購買朱中興救時普濟水者提防影射◉

本主人所創製救時普濟水功用之宏靈驗之速凡我內外購用諸君子久矣目之爲治病萬應之靈藥業爲信用近查市上有無恥奸人假用本主人姓氏并將救時普濟水五字顚倒影射或更改一二雜藥各殊而裝束模倣聲稱大同小異希遂漁利之目的此等無恥之徒冀以僞藥影射自欺欺人欲遂一時之貪念貽害于其自己一人者小而不顧衆生之性命者實大按此水係爲挽救凶險垂危予頃刻之症大非尋常無足重輕者之可比即如時症疫核絞腸抽筋嘔瀉肚痛急重痧症與凡初起無論大小疾病一經服之數分鐘立能見效荷非加意細察誤購誤服病固無起色尤恐生命不保也購藥可不愼哉

本主人有見及此爲愼重生命起見用特刊告揭明前曾購過本主人所創製救時普濟水者復加小心詳明細究藥味勿受其所愚倘未曾購過者須認明樽底有朱中興三字并張仲景先生眞像爲商標（商標注册）方不致墮其僞術是亦本主人之幸抑亦購服諸君之幸也再者本主人并無分設別處亦無予任另行開創倘有僞冒乃係假冒幸勿輕信此藥全權交托香港廣裕豐總代理發行凡內外埠如欲躉買大帮或願代理發行者價錢格外相宜辦理更爲通融統請逕向香港干諾道一百五十號廣裕豐商訂可也

朱中興主人現新出中興聯集書一册內容豐富爲開通智識之要旨凡買普濟水照原價一元以上者送書一册所到無多購者快來

總代理 石叻 庇能 衛安公司

分售處
芙蓉利華公司　坤甸利南公司　砂朥越華新公司　勝發公司　吉隆坡廣衛生　架剌吉打發生

香港中醫 花柳專科

東張大鵬肖像註册

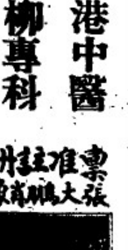

商標爲記

張大鵬

內托透毒膠　橫梳芒菓丸
花柳骨痛丸　潰爛爛疳丸
止痛拔疔丸　珍珠疳散
扶元解毒丸　浸痔藥水散

此藥水專治花柳新舊毒傳染侵入筋骨手足背肢節絡筋骨遍身骨痛致令上中下三焦部血毒麻木痹癱走風邪毒酸軟酒濕困墜一切乍濕乍腫癱瘓寸步難行或由風濕火濕脾濕脚氣萌實花柳疳疔苦果白濁爛肉鼻陷爛脚鎖墮結毒遠年除毒未淸經年屢月屢醫不效以致時起時發服此藥水立刻見功斷尾淸楚永無後患誠第一靈驗良藥也　每樽價二元半

花柳骨痛水

第一止痛白濁丸

白濁爲發毒之餘花柳之媒不早治則變症叢生倘誤服利水濕劑諸藥不特毒不能淸兼元氣破耗毒日愈熾此丸有益眞元解毒得法不論酒濕膠精濕熱下注內毒傳染尿管刺痛白濁黃濁血濁砂淋便毒血毒輕者一服能愈深症二三樽收功若毒深者兼服扶元攫毒膠刻即全愈免生別症患此病者如服別家藥不效請即試之　每樽一元　每服五角

扶元搜毒膠

此膠術性純和味甘微苦令食者適口無難下咽之嘆並無一毫辛苦並無刻墜等弊永無後患解毒得法有益眞元馳名遐邇功專扶元攫毒正本淸源不拘遠年近日老少男婦花柳傳染內毒鬱結病未發，由內解病已發者兒一症或兼數症服之刻日見功淺症一料全愈▲專治內外痔瘡癢腫疳爛疳及不痛癢之淚爛痔▲專治楊梅結毒各種疔瘡內外疔毒▲專治便毒腫痛▲專治魚口穿潰痔漏脫肛癩痘便血▲專治毒瘰小腸疝氣頸癧流注毒入筋骨擂紅骨痛▲專治長蛇癧痛木不仁血毒肩癢各疾▲專治誤服寒凉攻伐藥致元氣受虧毒氣癧伏▲專治誤服劫墮藥口爛牙痛喉痛吐血天穿地漏鼻陷齒落骨痛耳聾難聽難行遍身痛癢爛屢月經年變症百出▲專治婦人染毒小兒胎毒過身痛癢腫爛▲專治溜濁遺精傳染受毒先服預解却病保安▲如橫梳芒菓等雖凸穴如拳或穿與未穿第一靈藥▲凡婦人赤白帶花柳傳染各症稱爲神功▲此膠功效卓著男婦老少均合輕症用膠一料全愈誠是症倚重之要藥也

每盒十元

丁巳年正月初十日

衛安公司

分售處
庇能衛安公司　吡叻神洲藥局
芙蓉利華公司　吉隆坡廣衛生
坤甸利南公司　架剌吉打發生
砂朥越華新公司　勿里洋愼安號
勝發公司　石叻羅氏藥房

西班牙兩將。西兵大震。退保桑的亞哥。是爲李馬奔得勝之時。

李馬奔既得勝。遂圖深入。適西班牙援師至。庄公衆寡不敵。稍稍引退。西兵乘勢追擊。血戰數時。庄公兵力不繼。退合李馬奔之本營。李馬奔激厲將士。兵氣復奮。進迫馬尼剌時。西班牙督勒難斯比巳死。其孫溫薩爾塞特。方較略呂宋北部。及李馬奔兵抵馬尼剌。急還謀防禦之策。兩軍相遇。馬奔卜令進擊。庄公引兵千五百人。登岸縱火。焚街市。圍日。孤軍失援。無功而退。是爲李馬奔敗挫之時。其僅畢。港外艦隊。發砲助攻。庄公以所部入城。西軍殊死戰。庄公歿於陣。馬奔以兵五百人救之。西軍屢聚。屢戰累

天下有一敗之後。再接再厲。卒能光大其業者。勾踐之於吳是也。天下有一蹶不振。其氣餒不少餒。而其志終不克酬者。田横之於齊是也。李馬奔既不得逞於馬尼剌。將殘師帰。於是收拾餘衆。航至宋島西岸。數日至亞格諾海口。降服土人。得河上四里地。築城居焉。溫薩爾塞特聞之。大舉來薄。馬奔知不敵。留兵城中。率餘衆登車。乘夜出海遁。其留者走匿深山間。至今斐律濱有伊哥羅德支那人種者。其苗裔也。自是馬奔遂遁海外。後卒不知其所終云。嗚呼。李馬奔以一私人。縱橫於斐律濱島數年。雖事之成不如其志。而其所樹立。固已偉矣。

顧曰。當明之季。斐律濱一夕。悉殲華人於大欄山。使其時得如李馬奔其人者。政府能收而用之。何遽不可爲我漢族雪憤耶。顧以內無審應。外無救援。崎嶇海外。急恨以歿。悲哉。君子觀於李馬奔之已事。而我中華民族尚武之精神。可以奮矣。

廣恒紅煙

本號紅烟創製已五十餘年久矣馳名中外而於南洋群島尤蒙各界士女所鑒賞其香純味厚與別家迥殊且能辟瘴除痰有益衛生洵爲市上之冠而亦國貨之特色者也

如蒙惠顧格外歡迎

▲玆將現在本坡沽出價列▼

廣極大包一百四十庄紅煙每箱沽價銀五十元
廣極細)五百六十庄紅烟每箱沽價銀五十元
極機大〇一百四十庄紅煙每箱沽價銀三十一元
極機細〇五百六十庄紅煙每箱沽價銀三十一元
廣祥生大)百四十庄紅煙每箱沽價銀二十六元

▲寄往別埠仕丹容巴吉交貨價列▼

廣極大包一百四十庄四日紅烟每箱沽價銀四十四元
廣極細)五百六十庄四日A紅烟每箱沽價銀四十四元
極機大〇一百四十庄日〇紅煙每箱沽價銀二十五元
極機細)五百六十庄日)B紅煙每箱沽價銀二十五元
廣祥生大)百四十庄)〇S紅煙每箱沽價銀二十五元

以上〇代包

大中華民國六年二月五號　星嘉坡廣極號謹啟

總行 廣州省城杉木欄廣祥　各埠枝店

香港 極記　江門 廣恒
馬六甲 廣和生　芙蓉 廣生
巴音 廣生棧
金寶 廣極棧　坡申 德廣生棧
吉隆 恒棧
積教誉 廣棧　地摩 廣棧

星架坡羅氏大藥房廣告

自來補血汁　扶弱補腦汁　消食開胃汁　固精補腎汁　興室固本片　驅風補血酒　花柳攻毒丸　花柳白濁丸　婦科白帶丸　香矛生髮油　肥兒滋陰露　風濕骨痛酒　參茸臣藥酒　殺毒蛇風汁　立止頭痛餅　婦科調經丸　立止發冷丸　清潤補瀉丸　化痰止咳丸　經期肚痛丸　立止肚痛丸　筋骨疼痛丸　十全大補丸　去積消滯水　解牛奶積水　紅白痢症水　急慢驚風藥　兒童遺尿藥　小兒夜啼藥　瘧疾發冷藥　花柳解毒水　花柳骨痛水　花柳白濁水　神效疔毒水　解血毒藥水　驅風去濕水　腳氣水腫水　化痰止咳水　小兒咳嗽露　哮喘覆氣水

婦科白帶藥水　經期肚痛藥水　治心氣痛藥水　立止牙痛藥水　遺精洩夢藥水　光明眼痛藥水　寧神安睡藥水　平安暈浪藥水　刀傷止血藥水　耳痛濃膿藥水　去瘋解毒藥水　無名腫毒藥水　採岡芒菓藥水　洗疳毒瘡膿水　採退汗斑藥水　採治疥癩藥水　治陰陽癬藥水　立脫雞眼藥水　採臉毒火瘡水　跌打散瘀藥水　節洗白濁藥水　染烏鬚髮藥水　去狐臊臭水　眼邊紅爛藥膏　拔毒埋口藥膏　消除痔痛藥膏　去毒生肌藥膏　燒傷湯傷藥膏　打岡芒菓藥膏　治陰陽癬藥膏　除三角風藥膏　皮膚蟻瘡藥膏　治白濁寶樣糕　風濕灰與藥粉　乾水止癢藥散　肥兒消積藥散　光明眼痛藥散　清涼消熱瀉散　清小兒胎毒散　外治胎毒藥散

出牙發熱散　花柳疳瘡散　立除臭狐散　小兒退熱散　固齒擦牙粉　香味生髮膩　玫瑰生髮油　燒傷湯傷油　風濕腫痛油　去瘋解毒油　清潤補瀉油　西藏紅花油　極品玫瑰油　極品檀香油　極品白欖油　驅風冰片油　上等香茅油　上等寧檬油　上等薄荷油　上等樟腦油　追風松節油　追風白樹油　追風玉桂油　極品丁香油　極品杏仁油　驅風荳蔻油　去風薄荷冰　上等薄荷水　雪白鹹瀉鹽　清潤黑瀉水　清潤白濁水　明眼珍珠滴　賜痿補壯丸　開胃補血片　驅風虎骨膏　開胃消食水　頭暈發燒餅　健胃養神汁　花柳平安水　益腦提神丸

民國六年二月六號　星嘉坡羅氏大藥房披露

WISHING YOU
A Happy and Prosperous
NEW YEAR

會豐商店同人頓首

庇朧　坤羅　太平
石叻　怡保　金保　小坡

唯一補品先天後天丸

此丸耑治一切先天不足後天失調戕伐過度下元虛冷骨蒸潮熱自汗盜汗脚氣水腫哮喘寒咳下血肚瀉喉痛縱情色慾陽痿不舉疝氣虛淋腎薄血冷面黃肌瘦四肢乏力夜夢遺精眥呆食減老人氣血兩虧精神困倦筋骨疼痛手足麻木夜多小便頭眩眼花耳聾耳鳴聲色不開無論新久老少均可使之復聰婦女月信不準及臨經肚痛赤白帶下小兒瘦弱多病飢肉不長等症服之則有病即愈氣血豐剛身體爲之強健世有注重衛生者信而用之則不老長生之品何必舍此求他哉

（價目）每枝七角　每打七元

南洋一帶唯一代理人盧復初

分售處

小坡會豐商店　安順滿昌藥房
金保百盛商店　巴城三昌公司
太平百盛商店　泗水三昌公司
三孖冷五洲藥房　吉隆五洲藥房
棉蘭中法藥房　泗水中華公司
亞齊中法藥房　坤甸南安會館
馬六甲安樂藥局　庇能中華藥房

總代理 石叻 會豐商店

丁巳年正月初十日

京省一

梁啟超之人格談 ●上海青年會於去月十五時八時請梁任公演說。題爲人格之修養。未及七時。大講堂已告人滿。約二千餘人。鐘鳴八下開會。首由甚雲台君報告。謂本會得梁先生賜教。實爲光寵。先生學問道德。人所共知。無庸贅述。卽請任公演說。共歷二小時之久。精義名言。絡繹不絕。大致分二層。第一人格之調和。謂人生而有二性。一神格。一獸格。神格爲仁愛。獸格爲嗜慾。今當合二者而調和之。以爲人格。蓋發育仁愛。節制嗜慾。爲養成人格之要素。又如講求體育。便當於抵抗外界之能力。亦爲收民獸格之一義。第二人格之擴充。謂尊重自己之人格。亦當尊重他人之人格。吾人今日之社會。實食諸先哲之賜。非一手一足之烈所能致。故必須互相尊重。以求社會人格之進步。袁世凱蔑視他人之人格。終至衆叛親離。蔡松坡爲民國爭人格。受社會崇拜。可爲明證云。

孔教問題之三派觀 ●前日憲法審議會開會。卽係定孔教爲國教問題。此問題提出之後。兩方面必有一番劇烈之爭辯。兩方面之爭執。不減於省制問題。不過省制之爭。有黨派的意味。此則絕無黨派的問題。預將各派之主張誌之如下。（一）贊成派。以爲定孔教爲國教。並許信教自由。事實上絕無流弊。若僅規定以孔子之道爲修身大本。似不足以包括孔道之大。且以孔子之道。加入教科書。兒童多不能詳解。甚或阻碍教育之進步。故不如直截了當規定國教。反爲有利無弊云云。（二）反對派。以（孔子之道）並非一種宗教。若生硬扯定爲國教。轉失孔道之真義。且中國五族共和。蒙藏皆崇信佛教。一旦失孔教爲國教。何以處蒙藏之人民。且一方面既許信教自由。一方面又定孔教爲國教。不惟事實上不可行。卽理論上亦不可通。卽原案所謂以孔子之道爲修身大本。彼等亦極端反對云云。（三）調和派。以爲孔子之道。行之數千年。如日月經天。山河行地。歷萬世而不磨滅。今制定憲法。而先有反對孔教之表示。頗足以引起一般社會之驚疑。驟定孔教爲國教。事上亦多窒礙難行之處。故不如仍存原案第十九條第二項以孔子之道爲修身大本。旣無定國教之嫌。又可示尊孔之意。諒莫有善於此者。由此三派觀之。在贊成一派。以爲非將孔教定爲國教不可。而在反對一派。又併修身大本一語。亦不贊成。將來預測。或竟如調停派所主張維持原案第十九條第二項以孔子之道爲修身道大加入憲法。用以解決此一問題。亦未可知也。

源振豐新到肥料廣告

（欲購優等肥田料者注意）

植物各種端賴培育之功而滋養有方必資肥田之料誠以田園中本然之泥土肥氣有限非加用此肥田之料以補助之則難望植物之易於滋榮收效之可操豐厚也然肥田之料不一其類惟最易與各種植物化爲同性體之肥田料者斯爲最優等最宜用以滋培熱帶各種植物且其用料能比尋常所用肥料之費較省而其功效能比尋常所用肥料之力較大也近敝號新有辦到卽是此最優等之肥田料曾經化學師驗過評定爲有證據可據惟開辦伊始志在招徠價格從廉零沽人宗亦隨稍便　諸君有栽種植者請卽來購一試定卜植物易蒙茂盛當知敝言不謬也倘蒙　光顧格外歡迎

中華民國六年丁巳元月初十日

實叻老巴虱口門牌一百廿八號　一十六號　一十七號　源振豐披露　已

Straits Motorcar Service.

215 and 216, Orchard Road.
(Next to Wearne Brothers, Ltd)

士的力士電車公司

啓者本公司設在東陵烏節律門牌二百一十五號及二百一十六號開張有新式英國上等電車新到日夜常有出賃價甚相宜以廣招徠　諸君欲賃新式美麗電車者請到本公司面議照不至誤伏望　諸君勿往賃幾番之電車行遊請到本公司賃上等新式美麗電車可也

英一千九百一十七年二月三號　士的力士電車公司主人謹啓

日恒紅煙廣告

本埠

正日恒八兩一百四庄金鹿嚜	每箱價銀四十四元
日恒四兩二百八庄金鹿嚜	每箱價銀四十四元
日恒二兩五百六庄金鹿嚜	每箱價銀四十四元
日恒一兩五百六庄金鹿嚜	每箱價銀二十二元
日興八兩一百四庄金鹿嚜	每箱價銀二十九元
日興四兩二百八庄金鹿嚜	每箱價銀二十九元
日興二兩五百六庄金鹿物	每箱價銀二十九元

寄往別埠由丹容巴害交貨價列

正日恒八兩一百四庄金鹿物	每箱價銀三十七元
日恒四兩二百八庄金鹿物	每箱價銀三十七元
日恒二兩五百大庄金鹿物	每箱價銀三十七元
日恒一兩五百大庄金鹿物	每箱價銀一十八元
日興八兩一百四庄金鹿物	每箱價銀二十二元
日興四兩二百八庄金鹿物	每箱價銀二十二元
日興二兩五百六庄金鹿物	每箱價銀二十二元

民國六年陰歷元月初十日

新嘉坡玻璃右單邊街門牌十二號日恒啓

車務局警告 ○啓者現有牛車牌一件第一千六百七十號中刊一千一百十六年乃係黃地黑字被人竊去　車務局夫巴謹佈

英一九百一十七年二月五號

丁巳年正月初十日

唯一補品先後天丸

此丸嵩治一切先天不足後天失調戕伐過度下元虛冷骨蒸潮熱自汗盜汗脚氣水腫哮喘寒咳下血肚瀉喉痛纏情色慾陽痿不舉疝氣虛淋腎薄精冷面黃肌瘦四肢乏力夜夢遺精胃呆食減老人氣血兩虧精神困倦筋骨疼痛手足麻木夜多小便頭眩眼花耳聾耳鳴聲色不聞無論新久老少均可使之復聰婦女月信不準及臨經肚痛赤白帶下小兒瘦弱多病飢肉不長等症服之則有病卽愈氣血豐剛身體爲之強健世有注重衛生者信而用之則不老長生之品何必舍此求他哉

（價目）每枝七角　每打七元

南洋一帶唯一代理人盧復初

分售處

小坡會豐商店　金保會豐商店　太平會豐商店　三孖冷五洲藥房　檳榔中法藥房　暹羅中法藥房　麻六甲安樂藥局

安順萬昌藥房　巴城三昌公司　泗水三昌公司　吉隆五洲藥房　泗水中華公司　坤甸南安客棧　庇能中華藥房

總代理　石叻　會豐商店

WISHING YOU

A Happy and Prosperous

NEW YEAR

會豐商店同人頓手

石叻　庇能　怡保　壩羅　金保　太平　小坡

京省二

實行改良監獄之籌備 ●月前司法會議議決改良監獄辦法四條。司法總長昨已令行京內外各司法機關遵照籌備（一）推廣新監。尤以合數縣或十數縣兩建一新監爲宜。（二）推廣新監仕各縣還當之處。不必拘定舊時府治。爰道尹暨審檢廳所在地方。（三）現京外新監獄。自以縣名者。府名者。第一第二名者。名稱不一。應將各省會之新監獄。改爲某省第一監獄。其他推廣之新監獄。按照成立先序。名爲第二第三第四監獄。未經改良者。均仍舊稱。（四）籌建新監。應照部式辦理。至少須容三百人犯。所需經費省庫擔。至各會之新監。仍照舊以五百人以上爲合格。

[illegible]大放厥詞 ●據昨日通電各省云。[illegible]前以傳人索款一事。[illegible]有所論列。[illegible]計畫被覺。初猶以爲報紙謠言。未敢據以爲信。此本國務院接電內開。[illegible]孫文須償借款軍費二百七十萬。已電致駐京公使查明。借款專款源據。再行[illegible]。詳細譯電文。[illegible]與孫電所議數目。[illegible]有未符。然証明確有其事。[illegible]吾民之脂膏。填彼輩之慾壑。貪得無厭。[illegible]不知是何心肝。在政府調查屬實。本未置予置答。推吾民按理衡情。實無可與之義。查孫文本一通亡。絕無道德。辛亥革命。[illegible]倡自海外歸來。[illegible]稱有餉款。以十七票選舉。遂得臨時大總統一席。貪大功爲己有。論者多已鄙之。洎至癸丑發難之亂。孫文實主其謀。殃民禍國。厥狀尤顯。去歲滇黔起義。孫文猶居海上。未聞與一旅之師。與建尺寸之功。[illegible]知今日大[illegible]甫[illegible]。邦基未定。財政困難。達於極點。彼忍有索償軍費之舉。弗知恃何理由。竟敢作此奢謠。[illegible]然面目[illegible]要求。[illegible]其行爲。實無異於流氓土棍。[illegible]之舉。況所索既名軍費。則其所謂軍者。人數幾何。編制何若。駐紮何地。必爲天下之人所共見共聞。豈若買巾幗豆之兵。白蓮明教之妖。可得蒙括隱者哉。若以軍爲晉。則貿不貿於[illegible]勒而電文已詳。今國明明謂之軍費。其文何能妄相比附。[illegible]國務院計。必須根據正理。完全拒絕。[illegible]正當辦法。即非然者。亦當嚴格用[illegible]若償國查[illegible]以借償軍費爲有效矣。且其証出自彼方。[illegible]知不自僞造。[illegible]便有之。亦私人之債務。與國家何與之有。此調查[illegible]定[illegible]爲國由。兩國務院之根本錯誤也。久[illegible]分借[illegible]借款[illegible]可見允。事則[illegible]出[illegible]決無取償之理。不[illegible]已可見。今不問其用途之當否。兩[illegible]聞其來歷之有[illegible]尤[illegible]誤中之錯誤也。綜之國庫空虛。[illegible]必較。此項[illegible]斷無給之理。政府若輕予允許。則天下人民。必有[illegible]私[illegible]相責備者矣。至謂從吳等。是否有相須之請求。[illegible]未明言。但係[illegible]款既發。則援例以請求者。接踵而來。又[illegible]等已議。勸爲國家惜元氣起見。故不憚[illegible]俾人[illegible]再暢以言之。願天下人民。凡百有司。共同一[illegible]之。俾有同心。[illegible]持到底。臨電不勝[illegible]。幸維[illegible]印

好杯中物者請注意

本號向辦津[illegible]各色[illegible]家　士商[illegible]有加熟特再由上海烟台漢口等處加辦著名酒廠各色極品[illegible]來[illegible]以應諸君春宴之需茲將各酒略列如左

上海烟台張裕公司葡萄酒　上海正紹興酒花雕　廣東[illegible]燒酒本莊
麗成公司上海漢口代代花酒　天津桂花露酒　[illegible]燒酒
又 香蕉露酒　又 蓮花[illegible]酒　又 [illegible]燒酒
又 薄荷露酒　又 茵陳露酒　又 甜[illegible]燒酒
又 檸檬露酒　又 玫瑰露酒　又 茅根燒酒
又 菊花露酒　又 五加皮酒　又 糯米酒
又 佛手露酒　又 史國公酒　又 雙三蒸香酒
上海張時 德虎骨木瓜酒　又 正高粱酒　又 [illegible]秋燒酒

四海春酒庄 總[illegible]行所[illegible]木大街 分[illegible]車水[illegible]合[illegible]街

中華民國六年二月一號

THE GREAT EASTERN LIFE ASSURANCE COMPANY, LIMITED
(INCORPORATED IN THE STRAITS SETTLEMENTS.)

大東方人壽保險有限公司廣告

世界之上無論戰爭抑或昇平又無論災[illegible]抑或[illegible]論而本公司人壽保險之項每元仍可値足一百占之數倘此會或並他項生理所能致其肩背乎

大東方人壽保險有限公司總寫字樓設在新嘉坡洌因芝士打之房屋（經如佑君所建）而英京之寫字樓則設在倫敦伊鮑之烏犧厘門牌三十二號本公司繳交倫敦某署之存項計二萬磅所有各項事件均照英國保壽公司例則而行

本公司出保之法甚爲妥善

本公司時有款項出貸與人

本公司所給予經紀人之用（人旁）實甚爲優勝　諸君欲知其一切詳細情形者可至本公司向經理兼司理人下下芝花君查詢便悉特此佈告

大英一千九百一十七年二月一號

大東方人壽保險有限公司謹啟

敬者孟加撒[illegible]記楊章紅糖業久蒙中外貴商稱[illegible]奕恐後有射利之徒假冒本號名字故[illegible]特於西歷一千九百一十七年〇月向大英政府註冊商標加龍象爲記碟口加楊章印以後倘有人假冒定必請政府嚴辦究辦特此[illegible]佈

福記 LIE SIANG KENG
李相慶
ROODEVISCH
MACASSAR.

楊章 LIE SIANG KENG
VOGRHEEN
JO TJIANG

大英一千九百一十七年二月一號

孟加撒福記司理人 黃領李 李梗林

寄信所石[illegible]書[illegible]號 [illegible]

J. W. & T. CONNOLLY LTD., LONDON.

SOLE AGENTS. THE UNION TRADING COMPANY, SINGAPORE.

BEST RUBBER TYRES
for Carriages and Rickshaws

"444"

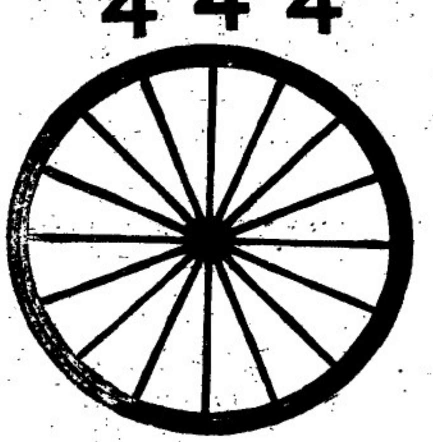

英國高路厘有限公司
超等人力車馬車輪樹膠条
商標 444

此車輪樹膠条本坡所有人力車及馬車各大商店均有代售藉行 諸君光顧
幸留意焉
新架坡經理人代理美隆洋行

大英一千九百一十七年二月一號

總代理處美隆洋行

咳嗽有如利劍

傷風咳嗽能使肺經損壞日易致肺管氣管發炎身體久虛甚或發生癆症即爲最可怖之症因患此而死者其數較之死於戰場者尤多也凡患咳嗽者其身體各部必致軟弱故醫士有云切勿輕視傷風咳嗽須服食司各脫乳白繁魚肝油因此著名華藥能止咳除嗽強健肺部使病[illegible]之身體得[illegible]什造

柔弱之小孩可由服食司各脫乳白繁魚肝油變爲強壯年老者服之得生新力孕婦服此獲生強健之嬰孩君將以試服此爲之日爲一生最大幸福之日

（二）

SCOTT'S Emulsion

然切宜留心奸僞牟利所製無價值之贋品於購買時記明漁夫負魚之商標凡無此商標者係[illegible]仿[illegible]購買

英一千九百十七年二月一號

要聞一

關於歐戰議和之準備 ▲歐洲戰爭。自德國倡和議之提出後。世界各國對於此件。莫不異常注意。並加審愼之研究。其影響於我國。又有特殊之關係。政府近日有擬組織研究會議之說。實屬必要之舉。茲探聞昨日伍外交總長以事晉謁大總統。對於此事。畧有陳敘。頗爲大總統首肯。其大要如下。(一)我國就種種關係。對於歐洲和議所處之地位。(二)我國對於歐洲和議列席之運動。及其辦法。三 我國對於歐洲和議開始時。應爲適當之聲明等云。

省議會議員任期解釋案 ▲參議院議員查炕時等。提出省議會議員任期解釋案云。查省議會暫行法第三條。議員任期。以三年爲限。是議員任期。該法已明白規定。本無解釋之必要。惟第壹屆省議會議員。任期未滿。即被暴力停止。洎民國重光。始續行開會。其間中斷。二年有奇。而開會期間。又非依法定程序。自不得不明白解釋。俾使各省一律施行。是否有當。仍請公決。議解釋如下。第一屆省議會議員任期。應自民國元年冬議會成立日起。至二年冬暴力停開日止。爲第一年。民國五年拾月一日起。至六年九月末日止。爲第二年。民國六年十月一日起。至七年九月末日止。爲第三年。(理由)查省議會選舉法第二條。選舉年限。以三年爲一屆。每屆選舉年限。以七月一日爲初選日期。八月一日爲覆選日期。其中以八月九月兩個月爲當選人。應選不應選。及給與證書。及預備開會期間。則以十月一日爲任期開始。準諸法理。亦爲適合。又省議會暫行法第三條。規定任期三年。大日任期。則明明爲在任時期。而中斷時期。當不計算在內。又其規定。既以年計。而非以日計。則前此第一年開會。無論其爲一年有奇。或一年不足。總應作爲一年。由是以本年十月一日開會。遵照大總統命令。起。至民國六年九月末日爲第二年。民國六年十月一日起。至七年九月末日。爲第三年。照此計算。庶幾無欠缺奇零之弊。自可收整齊劃一之功。提出者查炕時。連署者陳耀烈等二十人。

實叻

致中和信局新張廣告

啓者本局設在大坡鐵鋪口街門牌二十一號專收潮邑三都四都五都一帶米往家信并一切潮兌詔邑汕埠具設分局特擇異常快捷貼水格外從廉 諸商翁惠顧幸祈光臨爲盼此佈

中華民國六年二月五日　致中和信局謹啟　中

HARIMA HALL.

夏里嗎映戲班再換新戲

啓者本班日夜開演以來同蒙 諸君獎譽因本班所演各戲俱係求極新極美之圖畫且復時常更換以博大觀娛以凡經寓目者莫不盛稱其妙茲本班又由歐洲寄到新戲多齣故將舊日戲本概爲更換務使觀者眼界一新 諸君有興祈早 惠臨幸勿視作煙雲之過眼也

英一千九百一十七年二月一號

夏里嗎映戲班謹啟

天喜堂馳名老婢調經丸

此方得自京都某親王府之老婢傳授故曰老婢調經丸

南洋各埠光顧郵費照加依期付上無悞此佈石叻周昌記啟

一治一二月胎動行經或肚痛　一治子宮虛[illegible]多年未孕
一治三四月胎動行經或肚痛　一治[illegible]
一治五六月胎動行經或肚痛　一治經期[illegible]
一治經色或黃或淡或黑或赤　一治經期[illegible]小肚痛
一治經來或多或少或遲或早　一治經期[illegible]
一治一月經來數次多少不一　一治血山崩[illegible]不止
一治行經肚痛大便閉結　一治產後[illegible]
一治遠年閉年近月閉經　一治白帶赤[illegible]白[illegible]

此丸專治婦科雜症如孕婦並婦室女閨女一切[illegible]人皆可安心吞服不用戒口平日經期有[illegible]者吞至三五服無不[illegible]百發百中[illegible]勿[illegible]輕之[illegible]子之金丹也[illegible]收[illegible]料[illegible]一元

各埠代理名列

京都騾馬市佛照樓　天津紫竹林佛照樓
石叻馬交街周昌記　[illegible]安街[illegible]安號
大吡叻[illegible]昌棧　[illegible]州五洲藥房
[illegible]城大門[illegible]富生號　[illegible]十字街五洲號
[illegible]英[illegible]街[illegible]利號　[illegible]門木[illegible]街[illegible]
漢口四官殿三多軒　佛山[illegible]其芳[illegible]
上海大馬路老憔生　省城[illegible]
海口得勝沙全記號　[illegible]二[illegible]街[illegible]順祥
廈門鎮邦街太乙號

商標別人不得冒效福建林[illegible]春製

此丸在石叻專在馬交街周昌記門牌九號

寄售此丸在石叻并無分枝別店代沽

民國六年陰歷元月初十日　本堂主人謹啟

"Gaiety' Picture Palace

雅池出色大映戲

啟者茲有雅池映戲大班在於亞呂末實得力及茗古鄰實得力轉角處之戲園開演該處即人呼爲甘公加得者戲園之內陳設合宜風扇電燈均皆足備所有看戲之場游息之所莫不妥爲佈置并可隨意呼用茶點任人所擇猶餘無祠茲定於本晚起將各新劇次第開演以博閱者之歡所演戲變幻離奇有足令人駭詫者有足令人解頤者皆能將其情景宛轉達出俾觀者能遊會其旨趣此等映戲實不易多得 諸君有興祈早 移玉惠臨以快奇觀不勝厚幸

英一千九百一十七年二月一號

雅池映戲[illegible]主人謹啟

林和昌

啟者亞沙希太陽標蜜酒送在名都賽會得有一等獎牌并於一千九百一十五年在舊金山大會場亦獲一等之獎在於東方則以此標之蜜酒製造廠爲最巨自歐洲戰事發生以來則以此蜜酒爲最廉價美味之飲料而且敝號代理對於顧客非常利便在叻坡各街均有商店沽賣外水配寄尤極快捷無比諸君有欲採辦或外埠委託者請即通信敝號或玉臨面商爲盼

代理新嘉坡丹絨巴葛街門牌二百五十八號林和昌謹啟

(丁巳年正月初十日)

狗頭標烏蜜酒

DOGS HEAD GUINNESS　DOGS HEAD GUINNESS

WHEN ORDERING SPECIFY AND OBTAIN

DOG'S HEAD GUINNESS

THE STOUT YOU'RE USED TO

NOTE-THE ABOVE DOGS HEAD LABEL IS ON EVERY BOTTLE. REFUSE IMITATIONS.

DOGS HEAD GUINNESS　DOGS HEAD GUINNESS

此等頂上烏蜜酒各酒店均有沽賣以便

諸君購用

新嘉坡總代理人　吉寧實得力　錦興公司　門牌十三號

英一千九百一十七年二月一號

弗南樂汽水公司

開設在新嘉坡絲絲街門牌第八十七號

各欵頂上汽水發售

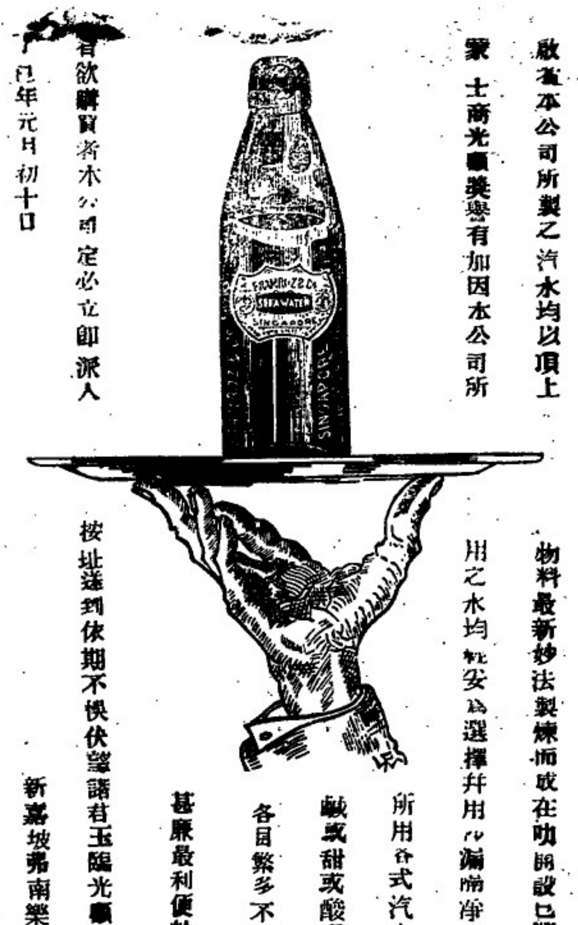

啟者本公司所製之汽水均以頂上物料最新妙法製煉而成在叻開設已閱十有餘年向蒙士商光顧獎譽有加因本公司所用之水均經妥爲選擇并用化漏幨淨而後製成社會所用各式汽水一概俱全或鹹或甜或酸或淡任人選擇各目繁多不能備載且定價甚廉最利便於購飲 諸君有欲購買者本公司定必立即派人按址遞到依期不悞伏望諸君玉臨光顧不勝欣幸之至

丁巳年元月初十日　新嘉坡弗南樂汽水公司謹啟

葉家濟神效脚氣散

啓者本號向設廣州葉家濟以歷四十餘年專售各名家藥油丸散膏丹向無分枝別處奈紛紛者雖嘖嘖稱羨究以不擴張遠行遙爲憾緣本號慚本主人心有感焉奈藥物一項關係非常苟托非其人貽害匪輕且名譽所關不得不以慎重出之乃者本主入叻遊到叻喜得玻璃右單邊街日恒紅烟庄誠實可靠故茲由唐山特運大帮丸藥到來托其代理發售價格從廉諸君光顧請向日恆面商

此人何以扶拐杖而行原來染了脚氣症。險極險極快去單邊街日恒號葉家濟買脚氣散喇包爾消腫止痛禮拜有得送

神救脚氣散　每樽五角
花柳至善丸　每樽一元二角
珠珀攆疳散　每樽五角
霍亂肚痛散　每樽二角
小兒疳積散　每樽二角
還魂止痛散　每樽五角
喉科活命散　每樽一元
新製蛇保安油　每樽一角
天土瘰癧丸　每樽一元五角
白濁化潛丸　每樽五角

自辦香茅油白樹油發行
廣州南邑葉家濟披露

分售處

日裡香林春藥房
邏羅中法大藥房
安順漢昌大藥房
石叻半會豐商店
石叻小坡廣泰隆
芙蓉利華藥房
邏羅半會豐商店
吉冷五洲大藥房
麻六甲中安藥房
金保半昌豐商店
亞武來半同興號
日裡丁宜半永安
茂盛港海通公司
太平半會豐商店
吧城半三昌公司
庇能中法大藥房
庇能牛干冬同新

No. 12, Upper Macao Street.

丁巳年元月初十日

總代理石叻玻璃右單邊街日恒紅烟庄

SOME OF THE LINES WE HANDLE

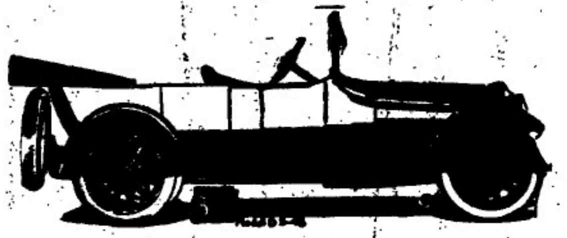

此摩打車乃係最新之款

此新款鹽盆　諸君購用更有多款可向本公司取射樣册以便選擇本公司并能包造曠設各工至工部局滿意爲止茲本公司現已得承曠設以下所列之新屋
計開　一渣滋銀行之新行　二余東旋君之新屋　三亞細亞直土油公司之新寫字樓　四長列香公司之新行
現方告竣

CENTRAL ENGINE WORKS LTD.
(HONG CHIANG KEOK.)
SingaproeKuala Lumpur, Klang. Malacca, Johore Bahru and Medan.

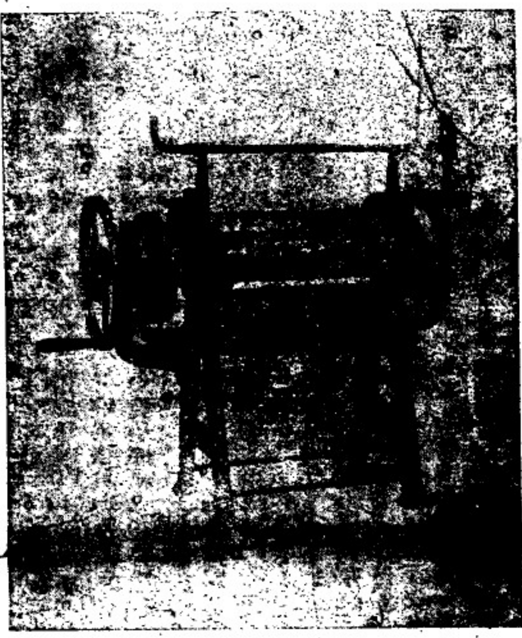

上圖之車乃本局所創製此等車在於叻地乃頂上之物

英一千九百一十七年二月一號　[illegible]局謹啟

ADAMSON GILFILLAN & Co., Ltd.

(INCORPORATED IN ENGLAND.)

MARTELL 3 STARS BRANDY.

馬底最上等三星萬蘭池酒

啟者本行督辦歐洲通行最上等之馬底三星萬蘭池酒來叻發售此酒香味固極醇濃合於口味且於衛生上最爲有益即使縱飲致醉亦不至亂性傷身是以泰西各國皆極銷行咸以此爲最美最善之飲料是以本行特辦此酒以至叻地今本坡各酒店均有沽賣取價公道　請君購飲便能知其佳處有非楮墨言語所能形容者也特此廣告

英一千九百十七年二月一號

新嘉坡義利洋行謹啟

小野田勃蘭祖家灰

啟者小野田勃蘭祖家灰乃在東方所用最上等之貨價甚相宜本公司現購到此灰甚多貯於貨倉之內此標之灰在於天下皆係本公司代理　諸君有欲購用者請至本公司寫字樓面商爲盼

英一千九百一十七年二月一號

駐叻惟一代理人三井有限公司謹啓

Mitsui Bussan Kaisha, Ltd.

(INCORPORATED IN JAPAN.)

要聞二

國會解散之傳說 ▲國會解散之說。喧傳已久。當徐東海入京之時。已有此說。或謂因公府與國務院正在鬧門之時。故未能實現。又有人謂初意擬待國會閉會。然後東海上臺。更易各部長。爲完全官僚內閣。不料因憲法未終了。兩院議決。爲無期限之展期。是國會無閉會之希望。而解散國會之說。乃生在此時間。又有彈劾段內閣案發生。愈觸起解散之必要。并有人謂解散國會之大文章。已起草多日。專待時機成熟。即行發表云。

一年新加四個紀念日 ▲民國元年。臨時參議院議決之紀念日。每年爲三日。(一)武昌起義之日。(二)南京政府成立之日。(三)北京宣佈共和之日。此等紀念日。業經公佈舉行在案。乃民國二年袁政府以命令廢其一。僅在武昌起義紀念日。即所謂雙十節也。近者國會議員提議恢復。并增加雲南起義紀念日。此案早經衆議院議決。移付參議院。參議院加以修正。更加入國會開幕紀念日。業於日前將案回付衆議院。衆議院開會時。由議員提起臨時動議。先議茲案。其結果衆議院大多數同意於參議院之修正案。已咨請總統公佈矣。茲將議案照錄如下。規定民國紀念日修正案。(一)武昌起義之日。即陽歷十月十日爲國慶日。應舉行之事項如左。(一)放假休息。(二)懸旗結彩。(三)大閱操 (四)追祭。(五)賞功。(六)停刑。(七)郵餐。(八)宴會。(二)南京政府成立日。即陽歷正月初一日)北京宣布共和南北統一之日。即陽歷二月十二日)國會開幕之 。即陽歷四月初八日 雲南倡義擁護共和之日。(即陽歷十二月廿五日)爲紀念日。均放假懸旗結彩。

總統大政方針之表示 ▲大總統以政局底定。已過半載。而大政方針。因內患外侮所阻。迄今尚無宣布。昨特邀集段總理及各國務員。將日前擬定四大政策。提出討論。以便於明年一月內分別施行。茲將大綱分紀於左。(甲)民生政策。(一)關於病民之件。應尅日消除。(二)關於保護人民生計之件。應由各地方官切實進行。(乙)軍國民政策。(一)關於地方徵兵。應速實施。(二)關于軍區劃分。應鄭重着手。(三)關於規定各省軍額。應從詳計劃。(丙)自治政策。(一)關於地方自治。應認真進行。(二)關於振興教育。應由地方官負責。(三)關於劃分地方稅。應寬予權利。(丁)維商政策。(一)關於振興商業。應設法普及。(二)關於殘商各件。應實行消除。(三)關于維持商業及保護商業。應訂專章。責成各省官吏負完全責任。聞各國務員對此四大政策。莫不贊服云。

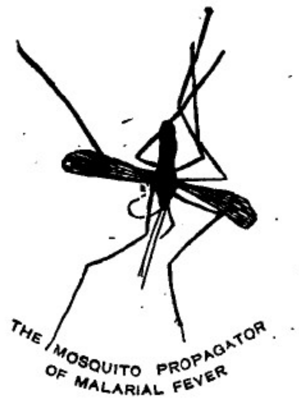

此圖乃瘧治瘧熱藥丸之標樣凡各藥房均有發售目今慈國政府常常有用此丸以治瘧熱之症無不立除瘧而用之諸君便能知其神妙也

英一千九百一十七年二月一號　　公司啟

海內外分店三十餘家　全國各省皆有寄售處

請看此種瓶匣圖樣即是本房真自來血

自來血壯心經補血液其功用補益全體血脈瘦弱之人速服七日凡面色紙白者必能增紅因有假藥誤人特改裝璜每瓶內附工商部商標註冊憑證英工部局化驗憑照等用電版精印保證書內均有部局官印不得翻冒購者其要之

總發行所　上海五洲大藥房

"Chilai Blood Tonic"

◉補◉血◉生◉精◉爽◉味◉濃◉液

◉男◉女◉老◉幼◉四◉時◉可◉服

(服法)每飯後開水冲服一茶匙日服三次服後忌茶及蘿蔔二小時

◇◉◇價目◇◉◇

大瓶每枝二元　每打廿元

小瓶每枝一元二角　每打拾二元

分售處

怡保會豐商店　吉隆五洲藥房　馬六甲安業藥局

庇能中法藥房　泗水三昌公司　三孖冷五洲藥房

金保會豐商店　巴城三昌公司　坤甸南安棧號

太平會豐商店　泗水中華公司　棉蘭中法藥房

丁巳年正月初十日

總代理　石叻大馬路

會豐商店

人生百歲爲期其中除去幼稚無知之歲月老耋無能之光陰其實可以任世事建功勳爲斯世謀幸福者爲、實覺無多則最可愛惜最可寶貴者非此康強之日乎彼徒愛惜金錢一任其身體之虛弱一任其精神之困倦而不知加意培補豈不自誤之甚耶本藥行主人深明乎此中之原委故不憚研究不惜工本創造此福至丸行之數百年馳之五大洲人人皆稱至寶能使身體康強能治萬端疾病氣不足者服之氣自足血不旺者服之血自旺服之至一月之久定必心思大加靈敏(腦氣筋充足也)手足大加活動(氣血管充足也)力爲之強(筋力堅也)胆爲之壯(膽汁盛也)服之其精神如此未服其困倦如彼諸君尚可惜金錢而不服此丸哉此丸實爲至平至穩之藥絕無偏寒偏熱之弊老者可服壯者可服少者可服婦人可服今各國之高等貴人必以福至丸爲護身之符者職是之故也

主治效能

先天不足　腦筋頭痛　腦漏耳鳴　風濕膨脹　血薄氣衰　頭昏眼花　神疲力倦

後天失調　面黃骨瘦　腦暈目眩　腦弱善忘　心神不寧　胃不消化　四肢麻痺

腦虛神短　腰痛腳軟　肌骨麻木　腦脊板硬　筋脈疼痛　肝經失調　左癱右瘓

心仲驚悸　風濕骨痛　腎尻酸痛　日不精神　腦積鬱癖　老年衰弱　諸虛百損

唇白面青　染死人風　小便頻數　夜不成寐　跳舞風病　婦科諸症　照單服食

筋系疼痛　腰痛腿軟　夢遺淋濁　少年斲喪　山嵐瘴氣　無故哭笑　萬應萬靈

價目　每瓶一元　每打十元

此汁也壯腎培元能強腎固本能補先天之不足後天之失調能使左腎之涵活右腎之衰動能復已散之元陽能生欲絕之真陰有病者能使之無病無子者能使之有子能使水火相濟而挽色慾之傷殘能使胃口加增而振老年之孱敗婦女月信之不調轉爲月經調順體壯而健小孩體弱之肌膚變爲長發自然強健而肥誠功參造化普救衆生之妙藥然效奏如神拯濟人群之靈品也身常貧病欲求健康者胡不速購是靈藥爲汝衛生欲求良藥者盍不即試斯良劑

福至大藥行

固本補腎汁

主治

一治腎虛氣弱陽痿精流凡腎內必有氣此汁能使腎氣健旺能使腎乳壯而運動靈能使腎囊完而精液足能使腎門堅固無夢流遺洩之患能使腎孟豐滿有多男強種之占

一治腎枯血少勝事不舉凡腎內必有血此汁能使腎內血源壯旺血液清潔甚至血源壯旺則所生子必是男兒且身體必魁梧雄健至血液清潔則所生男兒必聰明秀雅此研究家著爲一定之理也今此汁兼具兩能誠爲最妙之至寶也

一治頭暈目眩偏正頭風或時見天烏地黑或時見滿天星斗一服此汁各病盡除

一治腰骨疼痛坐臥不安夜睡轉側時覺板強久坐起立腰即接痛一切腰腎之病

一治神魂不安心仲驚悸眼目昏花迎風流淚齒牙接軟咀嚼無力歪眼斜耳聾閉塞耳鳴耳聾等症

一治婦女子宮寒冷久無子嗣經期不定赤白帶下經前腹痛經後腹痛等症

一治老人夜尿元氣衰弱腎水久虧腎火漸微等症

腎元虧損　腎寒液薄　腎部勞傷　腎燥精干　腎虛氣喘　腎枯無子　腎冷精流　腎壞形瘦　腎虧腿軟　腎傷本竭　腎弱腰接　腎脹白淫　腎傷陽痿　腎家各病　腎敗神衰　悉爲主治

(價目)每瓶銀壹元五毫　每打銀壹拾五元

分售處

怡保會豐商店　三孖冷五洲藥房　泗水三昌公司

庇能中法藥房　吧城三昌公司　坤甸南安棧號

金保會豐商店　馬六甲安業藥房　棉蘭中法藥房

太平會豐商店　吉隆坡五洲藥房　泗水中華公司

丁巳年正月初十日

總代理　石叻大馬路

會豐商店

英吉詩煙枝　英吉詩煙枝

"Embassy"
No 77

英吉詩煙枝乃世界上著名之
妙品至其佳處人皆知之但此煙枝每罐皆藏有憑票在內此
憑票可以用至一千九百一十七年閏六月三十號以前抵換
値錢品物顧　諸君必須注意藏勿失可也
英一千九百十七年二月一號

The Asiatic Petroleum Co. (Straits Settlements), Ltd.
(INCORPORATED IN ENGLAND.)

龍標　十字標　魚標

敬者特字通知本公司所售第一馳名上品土油　燈油
蠟燭及第一馳名鹹申油　諸君有欲採辦者請赴下列之
店號均有零沽
播勿里芝律門牌二百四十六號振發興
美芝律門牌三百零三號怡興
沙九勝律門牌二十三號振光
美芝律門牌三十號恒裕成
兩旁所印之圖乃係本公司商標此佈
英一千九百一十七年二月一號
衣沙直土油有限公司謹啟

船萬標　日出標　燈標

何以多耗有用之金錢

△何故舍平取貴甘蒙濫價之損
△自有價廉物美之國貨任也

本酒莊主人深痛我國商業之衰頹與廢酒卮之滲漏從倡國貨藉挽利權故特開售天津香港**永利威大酒廠**雙鶴標各色著名露酒並自選飛馬標廣東各廠選莊美酒素蒙賞識　諸君交相讚譽家用宴飲禮資俱多深可為國貨前途慶幸本莊所售各酒**色味俱佳質淨無雜**已與他家不同而且價極公平甚付辦時故盤同鄉各界踴躍採用以助中國商業之振興免受外貨非為漏卮之損失則本公司亦所以為私益耳幸垂鑒焉

入注意）近查有不法之徒冒敢假冒永利威字號以偽貨影射志在欺騙　諸君購物須認明錦雙鶴標以傳利勸蓋上之雙鶴火印並細審酒味自不致為奸人所欺也慎之

△△將本莊自色上等美酒名列于後其餘多款恐未備載

永利威

酒名
<雙鶴標>

玫瑰露酒　蓮花露酒　桂花露酒
茵蔯露酒　桑花露酒　蘋果露酒
佛手露酒　菊花露酒　五加皮酒
史國公酒　高粱燒酒　玉蘭燒酒

本莊選運美酒

<飛馬標>

生雪梨酒　茅根香酒　青梅香酒
蓮檬香酒　甜橙露酒　荔枝香酒
黑糯米酒　白糯米酒　四蒸壽酒
三蒸壽酒　雙蒸壽酒　綠荳燒酒
參茸衛生酒　扶元百壽酒　三鞭毓麟酒
虎骨木瓜酒　歸圓杞菊酒　滋補菓狸酒
滋陰蛤蚧酒　風濕藏汀酒　三蛇去風酒
歸科毛雞酒　蔡同德虎骨木瓜酒　正紹興酒

丁巳年元月初十日
星架坡牛車水石叻街十號瑞興酒莊主人謹啟

小孩及病人所食之粉料

每罐價銀七角半

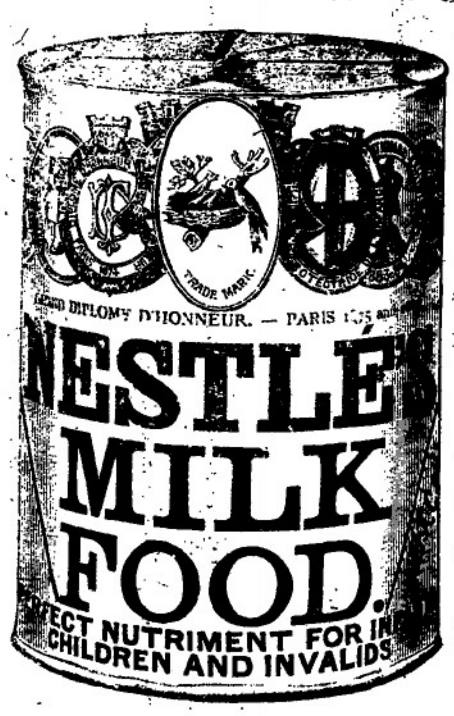

每罐價銀七角半

尼德呂粉　諸君食之　可令身體強健

Milkmaid
BRAND

牛乳

每罐價銀三角二占

每罐價銀二角

各處均可採買

此竹古力　共有四款　每包價銀　五角五占　三角　一角五占　及六占

英京之尼德呂及英秀瑞士牛乳公司謹啟
寫字樓設在新嘉坡及各處
英一千九百一十七年二月一號

丁巳年正月十六日滙票各貨行情叻報館刊

滙票行情

足金	每窰萬	七十二元伍
金盾	每個	九元八伍
印度盾	乙百元兌	一百七十一盾
爪亞盾	乙百元兌	一百三十九盾二五
暹鈸	每百鈸	六十伍元七伍

銀行兌出行情

香港	每百元貼入	一元
廈門	足秤每百元貼入	二元三七伍
	龍銀每百元貼入	一十元三七五
暹羅	每百鈸値叻幣	六十伍元八七伍
安南	每百元貼入	二元七伍
小呂宋	每百元値呂宋銀	一百十一元二伍
日本	每百元値日本銀	一百零九元二伍
加勝吧	每百元値	一百三十七盾
泗里末	每百元値	一百三十七盾
三吧壠	每百元値	一百三十六盾七五
望眉	每百元値	無價
加里吉打	每百元値	無價
仲光	每百元値	無價
上海	每百元値	六十三兩一二伍

銀行買入商人三十天期票行情

香港	每百元	扣水一元五角
廈門	每百元	平滙
暹羅	每百鈸	六十四元二五
安南	每百元	平滙
小呂宋	每百元値呂宋銀	一百一十伍元
日本	每百元	一百十三元
加勝吧	每百元	一百四十盾零二伍
泗里末	每百元	一百四十盾零二五
三吧壠	每百元	一百四十盾零二五
望眉	每百元	一百七十四盾
仲光	每百元	一百七十四盾
加里吉打	每百元	一百七十四盾
上海	每百元	六十伍兩

△●本日貨價行情

本坡甘蜜	十圓五零角
暹烏椒	三十圓零五角
沙勝越白椒	三十三圓
文律白椒	三十八圓半
本坡硬莪粉	四圓
又中等	三圓九角半
沙勝越硬莪粉	三圓九五
又上等	四圓
斯歐荳蔻花	六十二圓
暗杯那荳蔻花	六十圓
文律都荳蔻花	六十圓
荳蔻八十庄	四十伍圓
又一百十一庄	三十五
暹舶紫梗	廿九圓
咸北四方甘蜜	廿三圓五
爪亞四方甘蜜	廿五圓五
碎甘蜜	廿二圓
哥洽他勞椰干	八圓七五
山打根椰干	八圓七五
峇[illegible]椰干	八圓六伍
架容椰干	八圓四角
浮羅椰干	八圓三角
半提晏納椰干	八圓九
咭洽丹椰干	八圓四
西晏丹椰干	八圓三
星架光椰干	八圓三
暹椰干	八圓二
巴斯吧咭沙藤	十二圓半
高太沙藤	十三圓七五
倫敦硬莪丕	九圓六角
又中等硬莪粒	九圓二五
烏豹硬莪丕	九圓
又中等硬莪粒	八圓七五
又硬莪幼粒	八圓二五
沙勝越兒羅冬	九圓半
巨港兒羅冬	七圓七五
仲光一號白米	百七十五圓
又二號白米	百七十二
暹羅一號白米	二百廿圓
又二號白米	百九十五圓
錫 已沽一百廿五敏	九十六元二角半

各埠輪船入口

加東	由暹羅	十六日到	實得力洋行
坡里不	由咭隆	十六日到	南洋代理
萬和順	由三發	十七日到	同益公司
豐美	由仲光	十七日到	和豐公司
羅早申	由檳城	十七日到	遮旦弟利士
西寧	由暹羅	十八日到	元發棧
新利	由暹羅	十八日到	祥和
吉隆	由檳城	十八日到	實得力洋行
萬昌美	由[illegible]丹	十九日到	張順美
日昇	由香港	十九日到	真實得洋行
[illegible]蟒	由安信	十九日到	實得力洋行
[illegible]精	沙勝越	十九日到	順發
斯里巴那丹	麻六甲	二十日到	益泰安
萬保源	勿里洞	二十日到	協榮茂
豐遠	由汕頭	廿三日到	和豐公司
	往檳城		
南生	加吉打	廿四日到	真實得洋

各埠輪船出口

●元月十七日禮拜四輪船出口

浮羅峇淡	福慶	上早八點半	萬利安公司
浮羅武蘭			
龜咯	福眼	上午八點半	萬利安公司
浮羅宜庶	永豐	上午八點半	張順美
龜咯	依里那	上午九點半	遮旦弟利士
羅浮庶耳	瑞海	上午九點半	萬利安公司
泗水	建興隆	上午九點半	益隆棧
馬辰	又		
三務	新加灣	上午十點半	遮旦弟利士
山口洋	邦戛		
麻六甲	慶生	午十二點半	德豐號
實宜	又		
哥踏丁宜	棉蘭知	下午四點	萬利安
蔴坡	福順生	下午一點半	順局公司
麻六甲	又		
丁加奴	海龍	下午二點半	實得力洋行
咭礁港口	檳榔	下午二點半	實得力洋行
麻六甲	加嗹	下午三點	實得力洋行
麻坡			

●元月十八日禮拜五輪船出口

龜咯	順豐	上午八點半	和益公司
浮羅庶宜	豐益	上午八點半	和利號
寮內	源和美	上午九點半	成茂號
吉礁港口	堅打	下午二點半	實得力洋行
安順			
麻六甲	禮里衛	下午三點	實得力公司
蔴坡	又		
嗎呂勞士	郵船	下午二點半	隅行
那呀巴湪	望眉		
吉礁港口	檳榔	◀駁信往歐洲▶	

丁巳年正月十六日滙票各貨行情 檳沙報館刊

滙票行情

足金 每兩 甚七十二元伍
金條 每個 九元八伍
印度盾 乙百元兌 一百七十一盾
爪哇盾 乙百元兌 一百三十九盾二五
暹銀 每百銖 六十伍元六[illegible]

銀行兌出行情

香港 每百元賬入 一元
廈門 每百元賬入 二元三七伍
暹羅 每百銖賬入 一十元三七[illegible]
安南 每百元賬入 六十伍元八七伍
小呂宋 每百元賬入 二元七伍
日本 每百元值呂宋銀 一百十一元二伍
[illegible] 每百元值 一百[illegible]九元二伍
[illegible] 每百元值 一百三十七盾
三寶壠 每百元值 一百三十六盾七五
[illegible] 每百元值 無價

銀行買入商人三十天期票行情

上海 每百元值 六十三兩二三伍
[illegible] 每百元值 無價
[illegible] 每百元值 無價
香港 每百元 扣水一元五角
廈門 每百元 平價
暹羅 每百銖 六十四元二角
安南 每百元 平價
小呂宋 每百元值呂宋銀 一百一十伍元
日本 每百元 一百十三元
[illegible] 每百元 一百四十盾二伍
三寶壠 每百元 一百四十盾二五
[illegible] 每百元 一百四十盾二五
[illegible] 每百元 一百七十四盾
上海 每百元 六十伍兩

本日貨價行情

[illegible]

各埠輪船入口

[illegible]

各埠輪船出口

[illegible]